Stichting Pensioenfonds HaskoningDHV

Jaarverslag

2024

Versie: DEF
Datum: 20 juni 2025
Auteur: Pensioenbureau SPHDHV
Status: Definitief

Inhoudsopgave

1. Voorwoord 4
2. Kerncijfers 5
3. Verslag van het bestuur 7
3.1 Het jaar 2024 7
3.2 Bestuur en commissies 9
3.3 Geschillen 9
3.4 Dekkingsgraad 10
3.5 Beleggingsbeleid 11
3.6 Indexatie 12
3.7 Herstelplan 13
3.8 Gebeurtenissen na balansdatum 13
3.9 Vooruitblik 2025 13
4. Pensioenfonds 15
4.1 Profiel 15
4.2 Missie 15
4.3 Visie 15
4.4 Strategie 15
4.5 Doelstelling 16
4.6 Uitvoeringsovereenkomst 16
4.7 Pensioenregeling 16
4.8 Verslag compliance officer 17
4.9 Verantwoording naleving Gedragslijn verwerking Persoonsgegevens 18
5. Organisatiestructuur 20
5.1 Bestuur 20
5.2 Bestuurscommissies 21
5.3 Verantwoordingsorgaan 22
5.4 Raad van toezicht 23
5.5 Pensioenbureau 23
5.6 Externe ondersteuning 23
5.7 Uitbesteding 24
5.8 Compliance officer 24
5.9 Vertrouwenspersoon 24
5.10 Functionaris Gegevensbescherming 24
6. Governance-aspecten 25
6.1 Code Pensioenfondsen 25
6.2 Deskundigheidsbevordering 26
6.3 Gedragscode en Compliance 26
6.4 Beloningsbeleid 26
6.5 Bezoldiging bestuurders 27
6.6 Toezichthouder 27
7. Risicomanagement 28
7.1 Risicobereidheid 28
7.2 Risicobeheer 30
7.3 De risicomanagementcycli 32
7.4 Ontwikkelingen voornaamste risico’s en terugblik 2024 32
7.5 Vooruitblik 2025 36
8. Financiën 38
8.1 Beleggingen 38
8.2 Financiële paragraaf 40

8.3 Actuariële analyse 41
8.4 Uitvoeringskosten 41
8.5 Premie 46
9. Personalia 48
9.1 Bestuur 48
9.2 Nevenfuncties bestuursleden 48
9.3 Pensioenbureau 48
9.4 Nevenfuncties Pensioenbureau 48
9.5 Verantwoordingsorgaan 49
9.6 Functies leden verantwoordingsorgaan 49
9.7 Raad van toezicht 49
9.8 Nevenfuncties leden raad van toezicht 49
9.9 Externe ondersteuning 50
10. Verantwoordingsorgaan 51
10.1 Oordeel verantwoordingsorgaan over verslagjaar 2024 51
10.2 Reactie van het bestuur 55
11. Raad van toezicht 56
11.1 Verslag van raad van toezicht over 2024 56
11.2 Reactie van het bestuur 62
12. Jaarrekening SPHDHV 63
12.1 Balans per 31 december 2024 63
12.2 Staat van baten en lasten 64
12.3 Kasstroomoverzicht 65
12.4 Grondslagen voor de waardering en resultaatbepaling 66
12.5 Overig 69
13. Toelichting jaarrekening 70
13.1 Toelichting behorende tot de jaarrekening 2024 70
13.2 Bestemming van het saldo van baten en lasten 90
13.3 Gebeurtenissen na balansdatum 90
14. Overige gegevens 91
14.1 Actuariële verklaring 91
14.2 Controleverklaring onafhankelijke accountant 93
15. Begrippenlijst 102
16. Bijlage 1 Sustainable Finance Disclosure Regulation (SFDR) 105

1. Voorwoord

Beste lezer,

2024 was een intensief jaar voor Pensioenfonds HaskoningDHV met vele interne en externe ontwikkelingen.

De dekkingsgraad bleef in 2024 redelijk stabiel. De actuele dekkingsgraad stond eind december 2023 op 120,7% en kwam eind december 2024 uit op 122,4%. De beleidsdekkingsgraad (het 12-maands voortschrijdend gemiddelde) was eind december 2024 124,6%. Helaas heeft dit niet geleid tot indexatie van de pensioenen. Reden was dat de zogenoemde afgeleide consumentenprijsindex (CPI-afgeleid), op basis waarvan geïndexeerd wordt, over 2023 -0,2% was. Op grond van het reglement kan de indexatie niet hoger zijn dan de toename van de CPI-afgeleid. Als er sprake is van een daling worden de pensioenen niet verlaagd, maar een verhoging is niet aan de orde. Reden waarom het bestuur heeft moeten besluiten de pensioenen niet te verhogen per 1 april 2024. De verwachting is dat in 2025 wel een indexatie kan worden toegekend.

Op het wereldtoneel zorgden oorlogen voor onrust en onzekerheid, al was het effect op de financiële markten per saldo gering. De oorlogen in Oekraïne en in Gaza duurden in 2024 voort. Ook de resultaten van de Amerikaanse presidentsverkiezingen zorgden voor onzekerheid. Tot op heden is duidelijk geworden dat 2025 niet anders is. De oorlogen zijn niet beëindigd en verschillende besluiten die de Amerikaanse president heeft genomen hebben geleid tot grote onrust op de markten.

Belangrijk punt op de bestuursagenda blijft de uitwerking van het traject naar de nieuwe pensioenregeling en het overleg dat sociale partners, binnen de stuurgroep pensioen, daarover voeren met ondersteuning vanuit het pensioenfonds. De overleggen werden begeleid door de adviserend actuaris van het pensioenfonds. De stuurgroep betrekt het dagelijks bestuur en de directeur van het fonds bij het overleg, die op hun beurt het bestuur en de andere fondsorganen aangesloten houden. In het kader van het traject naar de nieuwe pensioenregeling werd in 2023 een risicopreferentie onderzoek onder alle deelnemers uitgevoerd en is gestart met de ALM-studie om het leeftijdsafhankelijk beleggingsbeleid in de nieuwe regeling te kunnen bepalen. Ook in 2024 heeft de stuurgroep intensief gewerkt aan het Transitieplan. Dit is in november 2024 opgeleverd. In oktober 2024 bleek vanwege allerlei externe factoren een overgang per 1 januari 2026 niet haalbaar. En is besloten de overgang naar de nieuwe pensioenregeling uit te stellen naar 1 januari 2027.

Op 28 november 2024 is het transitieplan van Royal HaskoningDHV door sociale partners ondertekend. Het transitieplan bevat het verzoek van de werkgever aan het fonds om de te wijzigen pensioenregeling vanaf 1 januari 2027 uit te voeren en de tot die datum opgebouwde pensioenaanspraken en -rechten bij SPHDHV in te varen in de nieuwe pensioenregeling. Het bestuur is het afgelopen jaar drukdoende geweest met de voorbereiding op een dergelijk verzoek en zal in 2025 een besluit nemen op het verzoek tot invaren.
Het concept-transitieplan is ook voorgelegd aan de vereniging van gepensioneerden om hen in de gelegenheid te stellen het hoorrecht uit te oefenen. Na overeenstemming over een aantal suggesties te hebben bereikt sprak de vereniging haar steun uit voor het plan.

Wij danken Johan Krijgsman, werknemersvertegenwoordiger in het bestuur, die per 1 januari 2025 conform rooster is afgetreden. Zijn kennis en ervaring zullen gemist worden. Ook Cor Zeeman, de directeur van het pensioenbureau, deed een stap terug. Cor Zeeman blijft in een andere rol betrokken bij het fonds. Verder nam Frits Smedts afscheid van het Verantwoordingsorgaan en het bestuur bedankt ook hem voor zijn inzet.

Ook dit jaar publiceren we, naast dit volledige jaarverslag, een korte meer toegankelijke versie (Jaarbericht 2024) op onze website. Kijk daarvoor op www.pensioenfondshaskoningdhv.nl.

Hierbij bied ik u ons jaarverslag over 2024 aan.

Liesbeth Galesloot
Voorzitter Bestuur

2. Kerncijfers

	2024	2023	2022	2021
Aantal verzekerden				
Deelnemers	**3.718**	3.568	3.398	3.195
Gewezen deelnemers	**5.111**	4.916	4.708	4.562
Pensioengerechtigden	**2.062**	2.044	2.024	2.001
	10.891	10.528	10.130	9.758
Indexatie (1)				
Werknemers	**0,00%**	6,90%	4,10%	0,00%
Gewezen werknemers en pensioengerechtigden	**0,00%**	6,90%	4,10%	0,00%
Pensioenuitvoering (x € 1.000)				
Feitelijke ontvangen premie	**48.339**	44.016	41.061	37.518
Kostendekkende premie (gedempt o.b.v. verwacht rendement)	**44.197**	43.393	38.005	30.091
Uitkeringen risico fonds	**28.422**	27.650	24.863	24.459
Kosten pensioenbeheer	**1.780**	1.534	1.511	1.443
Kosten pensioenbeheer per deelnemer (2)	**€ 313**	€ 278	€ 285	€ 283
Kosten vermogensbeheer (x € 1.000)				
Vermogensbeheerkosten *(*excl. transactiekosten*)*	**6.105**	7.140	4.506	4.493
Transactiekosten	**1.790**	1.835	1.243	780
Totale kosten Vermogensbeheer	**7.895**	8.975	5.749	5.273
Vermogensbeheerkosten (% van belegd vermogen)	**0.49%**	0.65%	0.38%	0,36%
Transactiekosten (% van belegd vermogen)	**0.14%**	0.15%	0.10%	0,06%
Totale kosten vermogensbeheer (% van belegd vermogen)	**0.64%**	0.79%	0.48%	0,42%
Totale kosten (x € 1.000)				
Totale kosten (excl. transactiekosten)	**7.885**	8.674	6.017	5.936
Totale kostenratio (% van belegd vermogen)	**0,63%**	0,77%	0,50%	0,47%
Vermogenssituatie en solvabiliteit (x € 1.000)				
Pensioenvermogen risico fonds	**1.298.114**	1.185.576	1.075.458	1.320.572
Technische Voorziening risico fonds	**1.060.607**	982.246	852.409	1.146.817
Actuele dekkingsgraad	**122,4%**	120,7%	126,2%	115,2%
Beleidsdekkingsgraad	**124,6%**	123,8%	123,7%	108,1%
Minimaal vereiste dekkingsgraad	**104,2%**	104,2%	104,3%	104,2%
Vereiste dekkingsgraad	**119,9%**	123,9%	124,9%	121,8%
Gemiddelde rekenrente voor TV	**2,08%**	2,28%	2,49%	0,59%
Beleggingsportefeuille (x € 1.000)				
Vastgoed	**66.118**	61.464	45.183	30.827
Aandelen (3)	**535.352**	474.322	436.399	575.607
Impact beleggingen (4)	**-**	118.737	110.803	140.741
Infrastructuur (4)	**108.219**	-	-	-
Vastrentende waarden (5)	**583.170**	529.800	478.243	571.172
Liquide middelen	**2.391**	2.866	3.793	4.090
	1.295.250	1.187.189	1.074.421	1.322.437
Beleggingsrendement	**7,8%**	9,2%	-19,5%	9,0%
Benchmark rendement (6)	**11,9%**	9,8%	-15,9%	8,1%

1) Een eventuele toeslag (indexatie) wordt toegekend per 1 april van elk jaar. De toeslag is voorwaardelijk. Zie voor detaillering Hoofdstuk 3.6.
2) De kosten per deelnemer zijn berekend op basis van het gemiddelde aantal deelnemers en pensioengerechtigden. Zie voor detaillering Hoofdstuk 8.5.
3) Dit betreft aandelenbeleggingen in ontwikkelde markten, opkomende markten en een sectorfonds (water). Zie voor detaillering Hoofdstuk 13.1.1 en 13.1.10.
4) Per 2024 is ervoor gekozen de Impact beleggingen te benoemen in de beleggingscategorie waarin zij thuishoren. Het Robeco fonds is ondergebracht bij de aandelen en de Nuveen beleggingen (Glennmont) in hernieuwbare energie worden gezien als Infrastructuur. Er is geen sprake van wijzigingen in de beleggingsportefeuille.
5) Dit betreft obligaties, derivaten en collateral. Zie voor detaillering Hoofdstuk 13.1.1 en 13.1.10.
6) Dit is het rendement van de portefeuille als deze conform de strategische mix belegd zou zijn in de door het fonds gekozen benchmarks (beursindices) voor de afzonderlijke beleggingscategorieën.

Kerncijfers zijn een samenvattende weergave. De verklarende begrippenlijst is te vinden in Hoofdstuk 15.

3. Verslag van het bestuur

3.1 Het jaar 2024

Inleiding

In 2024 heeft het bestuur veelvuldig vergaderd. De belangrijkste ontwikkelingen op een rij:

Nieuwe pensioenregeling

Ook in 2024 is het bestuur intensief bezig geweest met het traject naar de nieuwe pensioenregeling. Het pensioenfonds is actief betrokken bij het overleg van de stuurgroep pensioen (onderneming, ondernemingsraad en pensioenfonds). Het dagelijks bestuur vertegenwoordigt in de stuurgroep vergaderingen het bestuur en vanuit het pensioenbureau is de directeur betrokken. Voor het overleg van de stuurgroep wordt een stappenplan met tijdpad gevolgd. De voortgang wordt vastgelegd. Het bestuur ontvangt een terugkoppeling uit de stuurgroepvergaderingen en organiseert kennissessies over de te maken keuzes. Zo blijft het fonds een actieve rol nemen in de voorbereiding op de overgang naar het nieuwe pensioenstelsel. De sleutelfunctiehouders worden actief betrokken bij dit proces.
De deelnemers worden meegenomen in de ontwikkelingen via nieuwsbrieven, de jaarlijkse deelnemersbijeenkomsten, een webinar en via de website. Ook het verantwoordingsorgaan en de raad van toezicht worden meegenomen in de voorbereiding.

Het bestuur is in oktober 2024 tot de conclusie gekomen dat 1 januari 2026 als datum van overgang naar de nieuwe pensioenregeling niet haalbaar is. Reden waarom het bestuur heeft besloten om cao-partijen te adviseren om pas per 1 januari 2027 over te gaan naar de nieuwe pensioenregeling.

Op 28 november 2024 is het transitieplan van Royal HaskoningDHV door sociale partners ondertekend. Daarbij is de gepensioneerdenvereniging in de gelegenheid geweest gebruik te maken van hun hoorrecht. Het transitieplan bevat het verzoek van de werkgever aan het fonds om de te wijzigen pensioenregeling vanaf 1 januari 2027 uit te voeren en de tot die datum opgebouwde pensioenaanspraken en -rechten bij SPHDHV in te varen in de nieuwe pensioenregeling.

Het bestuur heeft het afgelopen jaar veel tijd besteed aan de voorbereiding op de transitie. Zo zijn er meerdere kennissessies gehouden over onder meer het transitieplan, compensatie en evenwichtigheid.

Bescherming dekkingsgraad tot invaarmoment

Voortvloeiende uit de overgang naar de nieuwe pensioenregeling is de tijdelijke bescherming van de dekkingsgraad tot invaarmoment. Dit is meerdere malen en intensief besproken door het bestuur. Het bestuur heeft besloten de dekkingsgraad richting transitiedatum te beschermen door een tijdelijke verhoging van de renteafdekking door middel van een combinatie met swaps en swaptions tot invaarmoment. Verder wordt nog nagedacht over mogelijke bescherming van het aandelenrendement.

Indexatie

Ook indexatie heeft aandacht gekregen. Helaas was het in 2024 niet mogelijk de ingegane pensioenen en opgebouwde rechten dit jaar te indexeren omdat de indexatiemaatstaf negatief was. In het kader van de indexatie heeft het bestuur besloten om in 2025 te gaan onderzoeken of het indexatie-FTK bruikbaar is voor het fonds. Het bestuur heeft uiteindelijk besloten dit niet te doen en het indexatiebesluit te nemen op basis onder het reguliere FTK. Reden is dat gebruik van indexatie FTK zou leiden tot een vergrote kans op het korten van pensioenrechten.

Herstelplan

De minimaal vereiste dekkingsgraad zoals die voortvloeit uit de solvabiliteitsvoorschriften volgens de Pensioenwet bedraagt 104,2%. Ultimo 2023 bedroeg de beleidsdekkingsgraad 123,8%. Omdat de beleidsdekkingsgraad onder het *vereist eigen vermogen* van 123,9% lag was er sprake van een reservetekort. Dit hield in dat in 2024 een herstelplan gemaakt moest worden.

Op 1 mei 2024 heeft het bestuur het herstelplan ingediend bij DNB. Berekeningen laten zien dat het pensioenfonds uiterlijk binnen 10 jaar zal beschikken over het vereist eigen vermogen en het fonds uit herstel is. DNB heeft op 21 mei 2024 ingestemd met het herstelplan 2024. Ultimo 2024 heeft het fonds geen reservetekort.

Governance

In april 2024 hield het bestuur haar jaarlijkse heisessie. Het bestuur heeft besloten om zich meer bezig te houden met de beleidsmatige kant van het bestuur en met de grote lijnen. Uitvoeringstechnische aspecten worden gedelegeerd aan het pensioenbureau. Het formele orgaan “dagelijks bestuur” is daarom per 1 januari 2025 afgeschaft. Hiertoe dienden de statuten te worden gewijzigd. Na een positief advies van het verantwoordingsorgaan heeft het bestuur op 9 december 2024 hierover een definitief besluit genomen.

Risico-management

Iedere drie jaar dient het fonds een Eigen Risicobeoordeling (ERB) uit te voeren. De ERB is een strategisch instrument waarin wordt onderzocht of het fonds in de toekomst voldoende in control is. In december is de ERB vastgesteld. Conclusie was dat het fonds voldoende in control is en dat het risicomanagement op hoofdlijnen goed is ingericht. Met het oog op de transitie naar het nieuwe pensioenstelsel, zijn verschillende aanvullende beheersmaatregelen voorgesteld die in het contract met uitbestedingspartijen en in het implementatieplan opgenomen worden om gedurende het transitieproces voldoende ‘in control’ te zijn.

Visma Idella

Het fonds continueerde de contacten met Visma Idella, dat de migratie naar het nieuwe platform VPaaS voorbereidt. Visma Idella ontwikkelt dit pensioenadministratieplatform met het oog op de overgang naar de nieuwe pensioenregeling. Gezien de ontwikkelingen bij Visma Idella monitort het bestuur de voortgang bij Visma Idella en bereidt zij een fallback scenario voor.

Datakwaliteit

Het pensioenfonds blijft daarnaast veel tijd besteden aan datakwaliteit. Datakwaliteit is niet alleen van belang bij de overgang naar de nieuwe pensioenregeling, maar ook bij de migratie naar een nieuw pensioenadministratiesysteem. Om die reden heeft het bestuur in 2024 datakwaliteitsbeleid vastgesteld en worden er meer uitvoerige controles gedaan dan voorgeschreven door het kader datakwaliteit.

DORA

De Digital Operational Resilience Act (DORA) is een Europese verordening die sinds januari 2023 van kracht is. Het doel van DORA is dat financiële organisaties, zoals pensioenfondsen, IT-risico’s beter beheersen en weerbaarder worden tegen cyberdreigingen. Het Pensioenfonds dient vanaf 17 januari 2025 aantoonbaar aan de eisen uit DORA te voldoen. Het bestuur is dan ook druk bezig geweest met de implementatie van DORA. Zo heeft het bestuur, onder begeleiding van een externe, een IT selfassesment gehouden. Doel was het krijgen van een beeld van het strategisch belang van IT-risico’s. Informatiebeveiliging blijft de aandacht houden van het bestuur. RA blijft de aandacht houden. Ook het uitbestedingsbeleid en het IT-beleid van het fonds zijn aangepast om weer te voldoen aan de eisen van DORA. Tenslotte zijn addenda met verschillende leveranciers overeengekomen om aan de eisen uit DORA te kunnen voldoen.

Bestuurlijke en personele ontwikkelingen

Het afgelopen jaar waren er meerdere ontwikkelingen. Johan Krijgsman had al aangegeven per 1 januari 2025 conform rooster terug te treden als bestuurder. Jos Huisman is door de ondernemingsraad voorgedragen als zijn opvolger en op 4 maart 2025 benoemd binnen het bestuur. Verder heeft Hedwig Peters, werknemersvertegenwoordiger en extern bestuurslid, aangegeven per 1 juli 2025 te zullen

stoppen als bestuurder. Het bestuur heeft de ondernemingsraad verzocht om een kandidaat voor haar opvolging voor te dragen.

Bij het verantwoordingsorgaan werd Johan van Manen per 1 januari 2024 herbenoemd voor een periode van vier jaar. Daarnaast kondigde Frits Smedts aan dat hij per 1 januari 2025 overeenkomstig het rooster terugtreedt als werkgeverslid. Hij is vervangen door Dave Koomen.

Per 1 oktober 2024 liep de eerste termijn van Mechteld Hendriks af. Het bestuur heeft, na een ontvangen voordracht van het verantwoordingsorgaan, haar herbenoemd als voorzitter en lid van de raad van toezicht voor een periode van vier jaar.

Voorts is Edward Mulder benoemd tot sleutelfunctiehouder Interne Audit. Maarten Faber is herbenoemd als lid van het bestuur namens de werknemers en voorzitter van de BAC.

Verder ging Lies van Rijssen, de bestuurssecretaris, in 2024 met pensioen.
Tenslotte is Cor Zeeman per 1 september 2024 teruggetreden als directeur van het pensioenbureau. Cor Zeeman blijft wel in een andere rol betrokken bij het pensioenbureau. In zijn opvolging is voorzien door het aantrekken van Jeroen Groot per dezelfde datum. Laatstgenoemde heeft in 2025 aangegeven per 1 mei elders een functie te hebben aanvaard. In afwachting van de aanstelling van een nieuwe directeur is per 1 mei een directeur ad interim aangetrokken.

3.2 Bestuur en commissies

De verschillende organen van het pensioenfonds hebben in 2024 frequent vergaderd. . Hieronder een overzicht van deze vergaderingen.

Gremium	
Bestuur (inclusief kennissessies)	20
(Dagelijks) Bestuur en raad van toezicht	3
Dagelijks Bestuur	18
(Dagelijks) Bestuur en verantwoordingsorgaan	3
Dagelijks bestuur, raad van toezicht en verantwoordingsorgaan	4
Raad van toezicht	9
Beleggingsadviescommissie (inclusief studiedagen)	11
Operationeel overleg Beleggingsadviescommissie	10
Verantwoordingsorgaan	12
Communicatiecommissie	6
Totaal	**96**

3.3 Geschillen

Het Pensioenbureau houdt alle klachten van deelnemers al langere tijd bij in een klachtenregister. Dit is in 2023 uitgebreid met klantsignalen. In 2024 zijn er 2 klachten en 24 klantsignalen geweest. Daarnaast was er één geëscaleerde klacht. Er is geen geschil in behandeling genomen. Er zijn ook geen lopende procedures of rechtszaken.

Een klacht is gedefinieerd als: “iedere uiting van ontevredenheid die door een deelnemer, gewezen deelnemer, andere aanspraakgerechtigde of pensioengerechtigde wordt gericht aan een uitvoerder.” Als iemand niet wil berusten in de reactie op de klacht is hij/zij gerechtigd om binnen 4 weken na

dagtekening van de reactie een gemotiveerd bezwaarschrift in te dienen bij het bestuur. In dat geval is er sprake van een geëscaleerde klacht.

Een geschil is nu gedefinieerd als “een geschil ontstaan na de gehele of gedeeltelijke afwijzing van een klacht over de uitvoering van de pensioenregeling door de uitvoerder of een klacht als bedoeld in artikel 14j, derde lid”.

Een klantsignaal is gedefinieerd als: “elk klantcontact waaruit duidelijk wordt dat niet aan de verwachtingen van de klant is voldaan en/of waar de organisatie van kan leren”.

3.4 Dekkingsgraad

De dekkingsgraad van SPHDHV per 1 januari 2024 was 120,7%. De dekkingsgraad is in 2024 met 1,7 procentpunt gestegen naar 122,4% (eind december 2024). Deze stijging is veroorzaakt door de gestegen aandelenkoersen, maar werd gedempt door de gedaalde rente. Zie onderstaande tabel.
De beleidsdekkingsgraad eind december 2024 was 124,6%.

	2024	2023
Dekkingsgraad per 1 januari	**120,7%**	126,2%
Premie	**-1,0%**	-1,1%
Uitkering	**0,6%**	0,9%
Indexatie	**-0,1%**	-8,1%
Wijziging rekenrente	**-2.9%**	-4.0%
Overrendement*	**5,1%**	7,3%
Wijziging grondslagen**	**-0,2%**	-0,1%
Overige**	**0,2%**	-0,4%
Dekkingsgraad per 31 december	**122,4%**	120,7%

* overrendement is totaal van rendement VRW en rendement ZW uit onderstaande grafiek
** wijziging grondslagen en overige zijn samengevoegd in overig in onderstaande grafiek

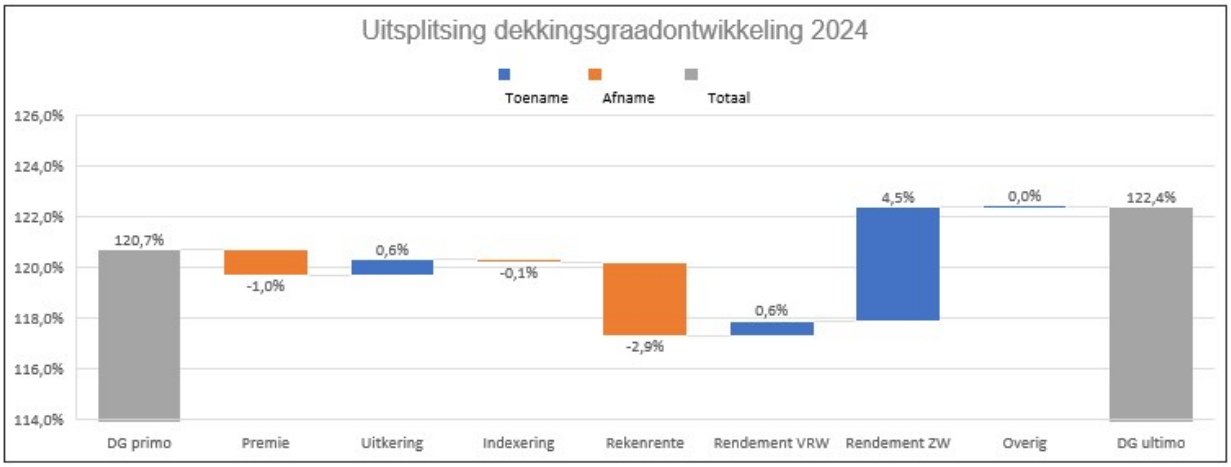

Premie
De zuiver actuarieel benodigde premie van € 47.450.000 is hoger dan de feitelijke premie minus kosten van € 46.881.000. In combinatie met de negatieve afwijking van de premiedekkingsgraad van 98,8% ten opzichte van de actuele dekkingsgraad primo jaar van 120,7% geeft dit een verlagend effect op de dekkingsgraad van -1,0 procentpunt. Zie voor detaillering Hoofdstuk 8.5.

Uitkering
Een hogere solvabiliteitsvrijval van € 5.879.000 dit verslagjaar geeft een verhogend effect op de dekkingsgraad van 0,6 procentpunt.

Indexatie
Per 1 april 2024 is geen indexatie over 2023 toegekend. Alleen de arbeidsongeschikten hebben een indexatie van 6,67% ontvangen met een verlagend effect op de dekkingsgraad van -0,1 procentpunt. Zie voor detaillering Hoofdstuk 3.6.

Wijziging rekenrente
De gemiddelde rekenrente is in het verslagjaar 2024 gedaald van 2,28% naar 2,08%. De rentedaling heeft een verhogend effect op de TV van € 24.554.000 en een verlagend effect op de dekkingsgraad van -2,9 procentpunt. Zie voor detaillering Hoofdstuk 13.1.11.

Overrendement
Dit verslagjaar is een positief beleggingsresultaat behaald, dat gesaldeerd met de rentetoevoeging van de TV een resultaat geeft van € 58.334.000. Het behaalde beleggingsrendement van 7,8% geeft een verhogend effect op de dekkingsgraad van 5,1 procentpunt. Zie voor detaillering en de relatie tussen rente-effecten en rendement Hoofdstuk 13.1.11.

Wijziging grondslagen
De overgang naar de nieuwe overlevingstafel Prognosetafel AG2024 en de Sprenkels Ervaringssterfte 2024 heeft samen met de aanpassing van de vaste kostenvoorziening en de WZP opslag ultimo 2024 een verhogend effect op de TV van € 1.868.000 en een verlagend effect op de dekkingsgraad van -0,2 procentpunt.

Overige
Het overig resultaat is met name veroorzaakt door een zogeheten kruiseffect tussen de post wijziging rekenrente en de post overrendement. Volgens de gehanteerde DNB-rekenmethode worden alle effecten gerelateerd aan de dekkingsgraad primo jaar. In de praktijk vinden echter de renteverandering en het beleggingsrendement in de loop van het jaar plaats met een kruiseffect en een post overige tot gevolg.

Toetsing beleidsdekkingsgraad
De minimaal vereiste dekkingsgraad zoals die voortvloeit uit de solvabiliteitsvoorschriften volgens de Pensioenwet bedraagt 104,2%. Ultimo 2024 bedraagt de beleidsdekkingsgraad 124,6%. Er is daarom sprake van een dekkingsoverschot. De beleidsdekkingsgraad ligt immers boven het minimaal vereist eigen vermogen. Daarnaast is er sprake van een reserveoverschot, want de beleidsdekkingsgraad ligt boven het vereist eigen vermogen van 119,9%. Dit betekent dat er in 2025 geen herstelplan meer nodig is.

Bescherming dekkingsgraad tot invaarmoment
Om de dekkingsgraad tot invaardatum te beschermen is het renteafdekkingsbeleid tijdelijk strategisch aangepast volgens het voorlopig strategisch beleggingsplan ten behoeve van de overgang naar het nieuwe pensioencontract. Eind 2024 bedraagt de renteafdekking *tegen huidige verplichtingen* 87,8% en op invaardatum wordt een renteafdekking *tegen huidige verplichtingen* verwacht van 105,7%. Zie voor detaillering Hoofdstuk 3.5.

3.5 Beleggingsbeleid

SPHDHV is zich bewust van haar rol als financiële instelling en wil deze ook gebruiken om verantwoord te beleggen en duurzame ontwikkelingen te stimuleren. SPHDHV heeft de visie dat bedrijven die maatschappelijk verantwoord opereren op lange termijn een vergelijkbare of betere risico-/rendements-verhouding zullen laten zien dan bedrijven die hier minder bewust mee omgaan. Voor meer informatie verwijzen wij naar een bericht over duurzaam beleggen op de website van SPHDHV. In tijden van onrust en oorlog is dit niet altijd het geval. SPHDHV onderzoekt of dit tot aanpassingen moet leiden in het beleggingsbeleid.

Enkele belangrijke ontwikkelingen in 2024 waren de bescherming van de dekkingsgraad tot invaardatum en verantwoord beleggen. Dit heeft als volgt vorm gekregen:

- Om de dekkingsgraad tot invaardatum te beschermen is in 2024 het renteafdekkingsbeleid tijdelijk strategisch aangepast. In 2024 is dit renteafdekkingsbeleid geïmplementeerd door rentederivaten (swaps) te verhogen van 50% naar 60% en tijdelijk opties op rentederivaten (swaptions) toe te voegen ter verdere verhoging van de renteafdekking naar 113% tot invaardatum.
- SPHDHV heeft in 2024 haar betrokkenheid bij infrastructuurfonds Glennmont (hernieuwbare energie) uitgebreid. In augustus 2024 vond naar verwachting de laatste afroep voor Glennmont III plaats, en werd de voorbereiding op de verkoop van Glennmont III gestart. De planning voorziet in verkopen in 2025 en 2026, met een 'closing' van Glennmont III in 2027/2028. Eind 2023 heeft SPHDHV daarnaast een commitment van € 80 miljoen afgegeven voor deelname aan infrastructuurfonds Glennmont Clean Energy Fund IV. De eerste afroepen vonden in 2024 plaats, en verdere investeringen worden in 2025 en 2026 verwacht.
- Gedurende 2024 is het verantwoord beleggingsbeleid continu geëvalueerd, met name in relatie tot de Sustainable Finance Disclosure Regulation (SFDR). De implementatie van SFDR-artikel 9 fondsen blijft uitdagend, met name vanwege de beperkte beschikbaarheid van volledig compliant rapportages en het effect van uitsluitingen op rendementen.

De gehele beleggingsportefeuille sluit volledig aan bij het verantwoord beleggen beleid van SPHDHV.

Per 31 december 2024 zien de feitelijke en strategische beleggingsmix er als volgt uit:

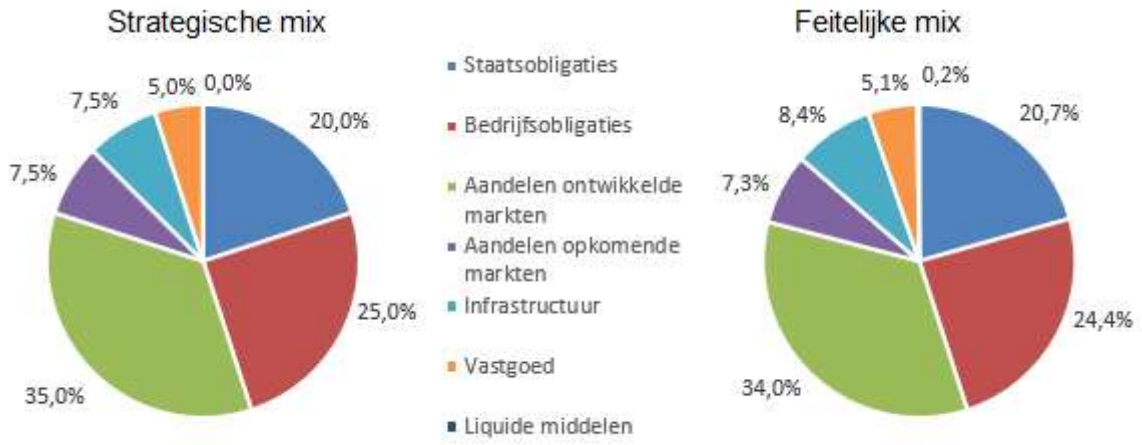

Het rendement over 2024 is 7,8%, dit werd vooral veroorzaakt door de gestegen aandelenkoersen. Ten opzichte van het benchmarkrendement van 11,9% viel het wel tegen, maar dit is verklaarbaar. Het bestuur heeft ervoor gekozen een duurzame beleggingsportefeuille op te bouwen. In het verleden heeft deze beter gepresteerd dan de benchmark. Echter in tijden van oorlog, zoals het afgelopen jaar, hebben aandelen fossiele brandstoffen en wapenindustrie het beter gedaan. Daarnaast presteerden ook de aandelen van de IT-sector goed dit jaar. Het fonds is relatief minder belegd in deze sectoren. Dit is nog geen reden voor het bestuur om het beleid te wijzigen maar wel om deze effecten goed te blijven monitoren.

3.6 Indexatie

In deze paragraaf wordt het indexatiebeleid (toeslagbeleid) van het fonds uiteengezet. Voor het besluit van het bestuur over indexatieverlening (toeslag, om de pensioenen aan te passen aan de inflatie) over 2024 zie paragraaf 3.8. Het pensioenfonds kent een voorwaardelijke indexatieregeling (toeslagregeling). De ambitie hierbij is dat de pensioenaanspraken en pensioenrechten jaarlijks per 1 april worden aangepast om mee te groeien met de prijsinflatie.

De indexatiemaatstaf (toeslagmaatstaf) is voor alle deelnemers gelijk.

Het bestuur streeft ernaar dat de pensioenaanspraken van deelnemers, de ingegane pensioenen en opgebouwde pensioenaanspraken van gewezen deelnemers jaarlijks worden verhoogd met de procentuele verhoging van het door het Centraal Bureau voor de Statistiek (CBS) gepubliceerde consumentenprijsindexcijfer alle huishoudens afgeleid (over het voorgaand kalenderjaar).

De mate van indexatie (toeslagverlening) wordt jaarlijks per 1 april door het bestuur vastgesteld en is afhankelijk van de beleidsdekkingsgraad per 31 december van het voorgaande jaar. Er bestaat geen recht op indexatie. Er is in de premie geen component voor financiering van indexatie opgenomen. Bovendien wordt er geen reserve aangehouden om in de toekomst indexatie te kunnen toekennen. De indexatie wordt gefinancierd uit de beleggingsrendementen en risicobuffers, kortom het (eigen) vermogen ten opzichte van de verplichtingen.

Het bestuur moet bij het toekennen van indexatie de Richtlijnen toekomstbestendig indexeren (een vereiste uit het Financieel Toetsingskader [FTK]) volgen. Dit houdt in dat het fonds voldoende eigen vermogen moet hebben om de indexatie die het op enig moment toekent, ook in toekomstige jaren te kunnen toekennen.

De beleidsdekkingsgraad vanaf welke (gedeeltelijk) indexatie mag worden toegekend heet de toeslagdrempel. Deze is voor het pensioenfonds de in het FTK voorgeschreven 110%.

In 2023 gold de zogenoemde Indexatie Amvb. Op basis van deze regeling konden pensioenen in 2023 sneller geïndexeerd worden. Deze regeling was van tijdelijke aard en eindige op 31 december 2023.

Half februari 2024 werd de indexatiemaatstaf (de CPI-huishoudens afgeleid) bekend. De maatstaf bleek negatief (-0,17%). Op grond daarvan heeft het bestuur, nadat het op 18 december 2023 een principebesluit had genomen om de pensioenen over 2023 per 1 april 2024 te indexeren, vastgesteld dat er geen indexatie per 1 april 2024 kon plaatsvinden. Het principebesluit om te indexeren was in december 2023 genomen om nog gebruik te kunnen maken van de versoepelde indexatieregeling. Normaal gesproken valt het besluit om wel of niet te indexeren in de februarivergadering van het bestuur.

De indexatieachterstand van SPHDHV ten opzichte van de ambitie per eind 2024 over de afgelopen 10 jaar (2015-2024) bedraagt voor de actieven maximaal 18,9% en voor de inactieven maximaal 14,2%.

3.7 Herstelplan

Op 1 mei 2024 heeft het bestuur het herstelplan ingediend bij DNB. Berekeningen laten zien dat het pensioenfonds uiterlijk binnen 10 jaar zal beschikken over het vereist eigen vermogen en het fonds uit herstel is. DNB heeft op 21 mei 2024 ingestemd met het herstelplan 2024. Het vereist eigen vermogen is inmiddels weer bereikt.

3.8 Gebeurtenissen na balansdatum

Het bestuur heeft in de bestuursvergadering van 25 maart 2025 besloten om de pensioenaanspraken en ingegane pensioenen van het fonds per 1 april 2025 te verhogen met 1,85%. Dit heeft een verlagend effect op de dekkingsgraad van circa -2,3 procentpunt.

Directeur Jeroen Groot heeft in 2025 aangegeven per 1 mei elders een functie te hebben aanvaard. In afwachting van de aanstelling van een nieuwe directeur is per 1 mei een directeur ad interim aangetrokken.

3.9 Vooruitblik 2025

Ook in 2025 zet het bestuur de voorbereidingen en uitwerking van de nieuwe pensioenregeling voort, samen met de sociale partners (de onderneming en de ondernemingsraad). De bepaling van de inhoud van de nieuwe pensioenregeling is aan de sociale partners. Het pensioenfonds geeft ondersteuning en stelt expertise beschikbaar. Nu het transitieplan door sociale partners is vastgesteld is het aan het fonds om verschillende besluiten te nemen. Zo dient het bestuur een besluit te nemen naar aanleiding van het

verzoek van sociale partners om de opgebouwde rechten in te varen in de nieuwe regeling. Het verantwoordingsorgaan en de raad van toezicht hebben hierbij een advies- respectievelijk goedkeuringsrecht.

Ten behoeve van de beoordeling van het bestuur van het verzoek op evenwichtigheid dient evenwichtigheidskader te worden vastgesteld. Het bestuur moet verder een definitief besluit nemen over het risicoprofiel en de risicohouding. Er dienen een implementatieplan en een communicatieplan te worden opgesteld. Het implementatieplan moet worden gedeeld met DNB en het communicatieplan met AFM. Het bestuur moet verder ook een oordeel geven over de datakwaliteit. Het definitieve besluit tot invaren is daar mede afhankelijk van.

De (opinies van) relevante sleutelfunctiehouders worden bij al deze processen meegenomen. Uiteindelijk zal het bestuur een besluit moeten nemen of ze de opdracht kan aanvaarden.

Het doel is om eind september een besluit te nemen over opdrachtaanvaarding, het communicatieplan en het implementatieplan definitief vast te stellen, het invaarsjabloon gevuld te hebben en in te dienen bij DNB.

In nieuwsbrieven en via de website worden de deelnemers meegenomen in algemene informatie over het nieuwe contract en zodra dat kan meer in specifieke informatie over de uitwerking hiervan voor ons fonds.

De getoonde cijfers in dit jaarverslag geven de stand weer per ultimo 2024. Het wereldtoneel blijft onrustig en onzeker met risico’s voor het verloop van de financiële ontwikkelingen in 2025. Het bestuur blijft de ontwikkelingen volgen.

4. Pensioenfonds

4.1 Profiel

Stichting Pensioenfonds HaskoningDHV is per 1 januari 2015 ontstaan uit een juridische fusie van Stichting Pensioenfonds Haskoning en Stichting Pensioenfonds DHV. De aangesloten ondernemingen zijn: Koninklijke HaskoningDHV Groep B.V., HaskoningDHV Nederland B.V. en DHV NPC B.V.

Pensioenfonds HaskoningDHV is een ondernemingspensioenfonds in de zin van artikel 1 van de Pensioenwet. Het fonds is statutair gevestigd in Amersfoort en is ingeschreven bij de Kamer van Koophandel onder nummer 62306723. Het pensioenfonds is lid van de Pensioenfederatie.

Er zijn 10.891 deelnemers, gewezen deelnemers, pensioen- en aanspraakgerechtigden (nabestaanden en arbeidsongeschikten). Het pensioenfonds heeft een belegd vermogen van circa € 1,3 miljard per ultimo 2024.

4.2 Missie

De missie van het pensioenfonds luidt:

Het Pensioenfonds HaskoningDHV voert de door de sociale partners, nu en in het verleden, afgesproken pensioenregelingen op professionele wijze uit. Hierbij staat het fonds dicht bij de deelnemers.

Onze belofte om in de uitvoering van de pensioenregelingen dicht bij de deelnemer te blijven hebben we zo goed mogelijk ingevuld. We deden dat door de publicatie van nieuwsbrieven, een webinar, de organisatie van deelnemersbijeenkomsten en via onze website.

4.3 Visie

De visie van het pensioenfonds luidt:

Het Pensioenfonds HaskoningDHV wil een toekomstbestendig, collectief georganiseerd pensioen bieden met de ambitie van waardevastheid. Het fonds belegt op maatschappelijk verantwoorde wijze om rendement te behalen tegen acceptabele risico's. Het fonds richt zich op de lange termijn en met een evenwichtige afweging van alle belangen. Als ondernemingspensioenfonds zijn wij deskundig en van daaruit denken we mee over de inhoud van de pensioenovereenkomst. Het fonds is kostenbewust.

Zowel bestuur als sociale partners beseffen dat er omstandigheden zijn, zoals een situatie van langdurig lage rente, waarin, door factoren waar het pensioenfonds weinig tot geen invloed op kan uitoefenen:

- de ambitie om een waardevast pensioen te realiseren voor langere tijd niet haalbaar kan zijn;
- het fonds maatregelen zal moeten treffen om het financiële evenwicht te herstellen.

Wanneer dergelijke omstandigheden zich voordoen ziet het pensioenfonds het als zijn taak en verantwoordelijkheid deelnemers mee te nemen in de ontwikkelingen om te zorgen dat ze hierdoor niet verrast worden.

4.4 Strategie

Om tot de gewenste situatie te komen, volgt het bestuur een strategie die erop is gericht het pensioenfonds en de eigen uitvoeringsorganisatie te versterken, zodat een robuust geheel blijft bestaan. De speerpunten zijn:

- Communicatie dicht bij de deelnemers;
- Optimaliseren beleggingsbeleid;
- Behoud van een adequaat Pensioenbureau;
- Het up-to-standard houden van het bestuur.

4.5 Doelstelling

Het pensioenfonds heeft als doel het uitvoeren van de met de werkgever gesloten uitvoeringsovereenkomst, het toekennen evenals beheren van pensioenaanspraken en uitkeren van pensioenen aan de deelnemers, de gewezen deelnemers en de pensioengerechtigden. Dit in overeenstemming met de bepalingen van de statuten, de pensioenreglementen, de Pensioenwet en andere wet- en regelgeving.
Concreet betekent dit dat Stichting Pensioenfonds HaskoningDHV verantwoordelijk is voor de effectieve en efficiënte uitvoering van de collectieve pensioenregeling van de aangesloten ondernemingen.

4.6 Uitvoeringsovereenkomst

De uitvoeringsovereenkomst is per 1 januari 2020 ingegaan en afgesloten voor onbepaalde tijd, met een vaste premieafspraak voor 5 jaar. De uitvoeringsovereenkomst bevat afspraken over de uitvoering van de per 1 januari 2020 gewijzigde pensioenovereenkomst tussen de onderneming en haar werknemers. De wijzigingen van de pensioenovereenkomst betreffen de volgende onderwerpen: de introductie van een streefopbouwpercentage (nadere toelichting in de volgende paragraaf), pensioenrichtleeftijd 68 jaar (was 67), de overgang naar de prijsinflatie als maatstaf voor verhoging van de pensioenen voor iedereen en de gelijke premie voor alle actieven. Bij de uitvoeringsovereenkomst is naar aanleiding van het in 2022 geformuleerde nieuwe indexatiebeleid (door de versoepelde regelgeving) een addendum gevoegd. Omdat besloten is de overgang naar de WTP uit te stellen tot 1 januari 2027 hebben pensioenfonds en werkgever besloten de premievaste periode te verlengen tot de datum waarop de overgang naar de WTP plaatsvindt. Dit is vastgelegd in een nieuw addendum.

4.7 Pensioenregeling

De pensioenregeling behelst de uitvoering van de tussen de werkgever en de werknemers gesloten pensioenovereenkomst. De pensioenregeling is een collectieve beschikbare premieregeling (Collective Defined Contribution) op basis van een uitkeringsovereenkomst, met een door de werkgever beschikbaar gestelde premie.

Premie
Voor deelnemers is in 2024 de pensioenpremie ongewijzigd 26,5% van de pensioengrondslag. Het premieniveau ligt vast tot de datum waarop de WTP-regeling in werking treedt. De deelnemers dragen 8,2% van de pensioengrondslag zelf bij (verrekening door de werkgever).

Regeling 2020
De pensioenen die verkregen kunnen worden volgens de pensioenregeling zijn:

- Ouderdomspensioen
  Het ouderdomspensioen is 1,875% per jaar van de dat jaar geldende pensioengrondslag bij een pensioenrichtleeftijd van 68 jaar. Dit is de streefopbouw, en tevens de fiscaal maximale opbouw. ***Streefopbouw*** betekent dat deze 1,875% de jaarlijkse opbouw is over het pensioengevend salaris, ***indien haalbaar***. Als de premiedekkingsgraad lager is dan 90%, en de beleidsdekkingsgraad op het vaste toetsmoment (31 december van enig jaar) lager is dan 104,2%, dan wordt de pensioenopbouw in stappen van 0,15 procentpunt per jaar verlaagd tot de nagestreefde premiedekkingsgraad van 90% is bereikt. Het premiedekkingsgraadbeleid is tot stand gekomen na een evenwichtige belangenafweging door het bestuur.
- In december 2023 is vastgesteld dat de streefopbouw voor 2024 van 1,875% haalbaar was, net als in 2023 en 2022. In 2020 en 2021 is er sprake geweest van een tijdelijke verlaging van het opbouwpercentage.
  In 2024 was het maximum pensioengevend salaris vastgesteld op € 137.800 (2023: € 128.810). De franchise voor 2024 was € 17.545 (2022: € 16.322).
- Partnerpensioen
  De deelnemer bouwt ieder kalenderjaar een gedeelte van het partnerpensioen op. De opbouw is op jaarbasis gelijk aan 70% van de in artikel 6 lid 2 van het pensioenreglement genoemde opbouw van het ouderdomspensioen. Hiervan wordt één twaalfde deel per maand opgebouwd. Het totale partnerpensioen bedraagt de som van alle per maand opgebouwde pensioenaanspraken, alsmede

de verhoging of de korting van de pensioenaanspraken zoals omschreven in artikel 23 en 24 van het pensioenreglement.

- Tijdelijk partnerpensioen (ANW-hiaat)
  Het tijdelijk partnerpensioen is gelijk aan 10% van het pensioengevend salaris met voor 2024 een minimum van € 11.575 bij een 100% dienstverband (2023: € 10.831). Hierbij geldt voor 2024 een maximum pensioengevend salaris van € 115.750 (2023: € 108.310).
- Wezenpensioen
  Het wezenpensioen bedraagt 14% van het te bereiken ouderdomspensioen.
- Arbeidsongeschiktheidspensioen
  Het arbeidsongeschiktheidspensioen is bij volledige arbeidsongeschiktheid 75% van het pensioengevend salaris boven het WIA-maximumsalaris Het maximum van het pensioengevend salaris is niet van toepassing op het arbeidsongeschiktheidspensioen. Indien een deelnemer gedeeltelijk arbeidsongeschikt is, wordt een percentage (conform het bepaalde in de WIA) van het arbeidsongeschiktheidspensioen uitgekeerd.

De pensioenrichtdatum is de dag waarop een (gewezen) deelnemer 68 jaar wordt. Dit is een rekenleeftijd. Deelnemers bepalen zelf of zij hun pensioendatum willen vervroegen of uitstellen, voor hun AOW-leeftijd met deeltijdpensioen willen gaan, in samenspraak met hun partner een deel van hun ouderdomspensioen willen laten omzetten in partnerpensioen of vice versa en/of kiezen voor variatie in de hoogte van hun pensioenuitkering (hoog-laagconstructie).

De indexatiemaatstaf voor verhoging van zowel de ingegane pensioenen als opgebouwde pensioenaanspraken van (gewezen) deelnemers is gelijk, namelijk de procentuele verhoging van het door het Centraal Bureau voor de Statistiek (CBS) gepubliceerde consumentenprijsindexcijfer alle huishoudens afgeleid (over het voorgaand kalenderjaar).

4.8 Verslag compliance officer

Het bestuur van Stichting Pensioenfonds HaskoningDHV hecht grote waarde aan een integere en beheerste bedrijfsvoering. De Compliance-functie binnen het fonds ziet toe op de naleving van wet- en regelgeving, interne gedragsregels en beleid, en ondersteunt het fondsbestuur bij het realiseren van een integere bedrijfsvoering.

Ontwikkelingen in wet- en regelgeving
De pensioensector staat de afgelopen jaren onder invloed van ingrijpende veranderingen in wet- en regelgeving. Pensioenfondsen worden geconfronteerd met een toenemende stroom aan nationale en Europese regels, die zowel het pensioenstelsel als de bedrijfsvoering raken.

Wet toekomst pensioenen
De invoering van de Wet toekomst pensioenen (Wtp) per 1 juli 2023 heeft het kader voor pensioenopbouw, toedeling en communicatie ingrijpend veranderd. In 2024 is verder gewerkt aan de voorbereidingen in het kader van de overgang naar het nieuwe pensioenstelsel, met aandacht voor transparantie richting deelnemers, zorgvuldige besluitvorming en de borging van evenwichtige belangenafwegingen.

Digital Operational Resilience Act (DORA)
DORA is wetgeving vanuit Europa die tot doel heeft om de digitale weerbaarheid van financiële instellingen, waaronder pensioenfondsen, te versterken. Sinds 17 januari 2025 dienen instellingen aan de verplichtingen vanuit DORA te voldoen.

In 2024 is het fonds gestart met het voorbereiden op DORA. Dit vroeg onder meer om een herziening van het IT-beleid, het uitvoeren van risicoanalyses en het opstellen van procedures voor het melden van cyber-incidenten aan toezichthouders. Dit heeft ertoe geleid dat het fonds per 17 januari 2025 compliant is met DORA.

ESG-verplichtingen
ESG- verplichtingen (ESG staat voor Environmental, Social, Governance) hebben in de afgelopen jaren een steeds belangrijkere plaats ingenomen in de governance en het beleggingsbeleid van

pensioenfondsen. Europese wetgeving zoals de Sustainable Finance Disclosure Regulation (SFDR) verplicht pensioenfondsen om transparanter te zijn over hoe zij duurzaamheid meenemen in hun beleggingsbeslissingen.

Voor pensioenfondsen betekent dit dat zij moeten rapporteren over de duurzaamheid van hun beleggingen, de risico's van klimaatverandering op de portefeuille moeten analyseren en duidelijk moeten maken hoe zij rekening houden met sociale en governance-aspecten.

Het fonds voldeed in 2024 grotendeels aan de ESG-verplichtingen. In 2025 worden verdere stappen gezet om volledig compliant te zijn, waarbij met name nog aandacht is voor de materialiteitsanalyse aan de hand waarvan wordt bepaald welke duurzaamheidsonderwerpen de grootste impact hebben, welke onderwerpen het belangrijkst zijn voor de organisatie en belanghebbenden.

Beleid
Om compliant te zijn met wet- en regelgeving toetst het pensioenfonds periodiek of het beleid nog voldoet aan de relevante wet- en regelgeving. In dat kader zijn in 2024 de gedragscode, privacybeleid, screeningsbeleid, uitbestedingsbeleid en het integriteitsbeleid beoordeelt en waar nodig geactualiseerd.
Integriteit
Het fonds hecht grote waarde aan een cultuur van integriteit. In 2024 is er op verschillende wijze aandacht geweest voor integriteit.

De jaarlijkse integriteitsrisicoanalyse (SIRA) is uitgevoerd in het bestuur. Met de SIRA worden de integriteitsrisico's geïdentificeerd, beheerst en gemonitord. In 2024 is onder andere aandacht is besteed aan risico's rondom belangenverstrengeling, naleving sanctiewetgeving en fraude.

Conform de gedragscode van het fonds is gecontroleerd of de aan het fonds verbonden personen het verslagjaar de bepalingen uit de gedragscode hebben nageleefd en integer hebben gehandeld, en geen sprake was van belangenconflicten of verstrengeling van belangen. Alle verbonden personen hebben verklaard de gedragscode te hebben nageleefd.

In het verslagjaar zijn geen integriteitsschendingen gemeld of vastgesteld.

Vooruitblik
In 2025 zal de nadruk liggen op de verdere implementatie van de Wet toekomst pensioenen (Wtp). Dit vraagt om intensieve samenwerking binnen het fonds en met externe partijen om een zorgvuldige transitie naar het nieuwe pensioenstelsel te waarborgen. Belangrijke aandachtspunten zijn de invulling van het transitieplan, communicatie met deelnemers en het borgen van een evenwichtige belangenafweging.

Verder zal het fonds blijven werken aan de naleving van duurzaamheidsverplichtingen, waaronder rapportageverplichtingen vanuit de Sustainable Finance Disclosure Regulation (SFDR) en de EU-taxonomie. Het integreren van ESG-factoren in het beleggingsbeleid en de verantwoording hierover blijft een belangrijk aandachtspunt.

Het fonds blijft investeren in kennis, bewustwording en verdere professionalisering van governance en compliance, om zo de belangen van alle belanghebbenden goed te blijven dienen in een steeds complexer regelgevingsklimaat.

4.9 Verantwoording naleving Gedragslijn verwerking Persoonsgegevens

Het beschermen van de vertrouwelijkheid van persoonsgegevens van deelnemers en het naleven van de Algemene Verordening Gegevensbescherming (AVG) is voor het bestuur als verwerkingsverantwoordelijke' van groot belang en heeft een hoge prioriteit. In dat kader heeft SPHDHV een privacybeleid vastgesteld.

De Pensioenfederatie heeft een Gedragslijn Verwerking Persoonsgegevens pensioenfondsen opgesteld. De Gedragslijn stemt overeen met de bepalingen uit de AVG en heeft een bindend karakter.

Pensioenfondsen die lid zijn van de Pensioenfederatie zijn verplicht de Gedragslijn na te leven en jaarlijks een verklaring af te leggen over de naleving daarvan.

Om de AVG en de Gedragslijn na te leven, en in dat kader hetgeen is vastgelegd in het privacybeleid, worden door het fonds verschillende beheersmaatregelen getroffen.
Belangrijke beheersmaatregelen zijn het overeenkomen van verwerkingsovereenkomsten met partijen die persoonsgegevens voor het fonds verwerken, het bijhouden van een verwerkingsregister waarin alle verwerkingen van persoonsgegevens en (o.a.) de grondslag van de verwerkingen wordt vastgelegd en het uitvoeren van Data Privacy Impact Assessments (DPIA's). De Functionaris Gegevensbescherming (FG) van het fonds ziet op naleving van de AVG en de Gedragslijn.

Oordeel Functionaris Gegevensbescherming over het jaar 2024
In het kader van zijn wettelijke toezichthoudende taak heeft de Functionaris Gegevensbescherming (FG) beoordeeld hoe het fonds in 2024 is omgegaan met de verwerking van persoonsgegevens. Deze beoordeling richtte zich op de naleving van de Algemene Verordening Gegevensbescherming (AVG) en de Gedragslijn Verwerking Persoonsgegevens Pensioenfondsen van de Pensioenfederatie.

Op basis van uitgevoerde controles en de toetsing van beleid en procedures concludeert de FG dat het fonds in het verslagjaar in voldoende mate voldoet aan de eisen van de AVG en de Gedragslijn. Dit betreft onder meer:

- Het beschikken over een rechtmatige grondslag voor gegevensverwerkingen;
- Transparante en tijdige informatieverstrekking aan betrokkenen;
- Het nemen van passende technische en organisatorische beveiligingsmaatregelen;
- Een zorgvuldig proces voor het melden en afhandelen van datalekken;
- Het uitvoeren van DPIA's waar relevant.

De verwerkingen blijven beperkt tot hetgeen noodzakelijk is voor de uitvoering van de pensioenovereenkomst en de daaraan verbonden wettelijke verplichtingen. Er zijn in het verslagjaar geen ongeoorloofde of bovenmatige verwerkingen vastgesteld.

5. Organisatiestructuur

Het bestuur heeft zich bij het inrichten van de bestuursorganisatie laten leiden door de Code Pensioenfondsen. De Code richt zich op de drie bestuurlijke kernfuncties: besturen, toezicht houden en verantwoording afleggen. Dit alles in goede balans via een sluitend systeem van interne controle en evenwicht tussen de functies.

De organisatie van het fonds is weergegeven in het onderstaande schema. Conform de IORP-richtlijn zijn drie sleutelfunctiehouders benoemd.

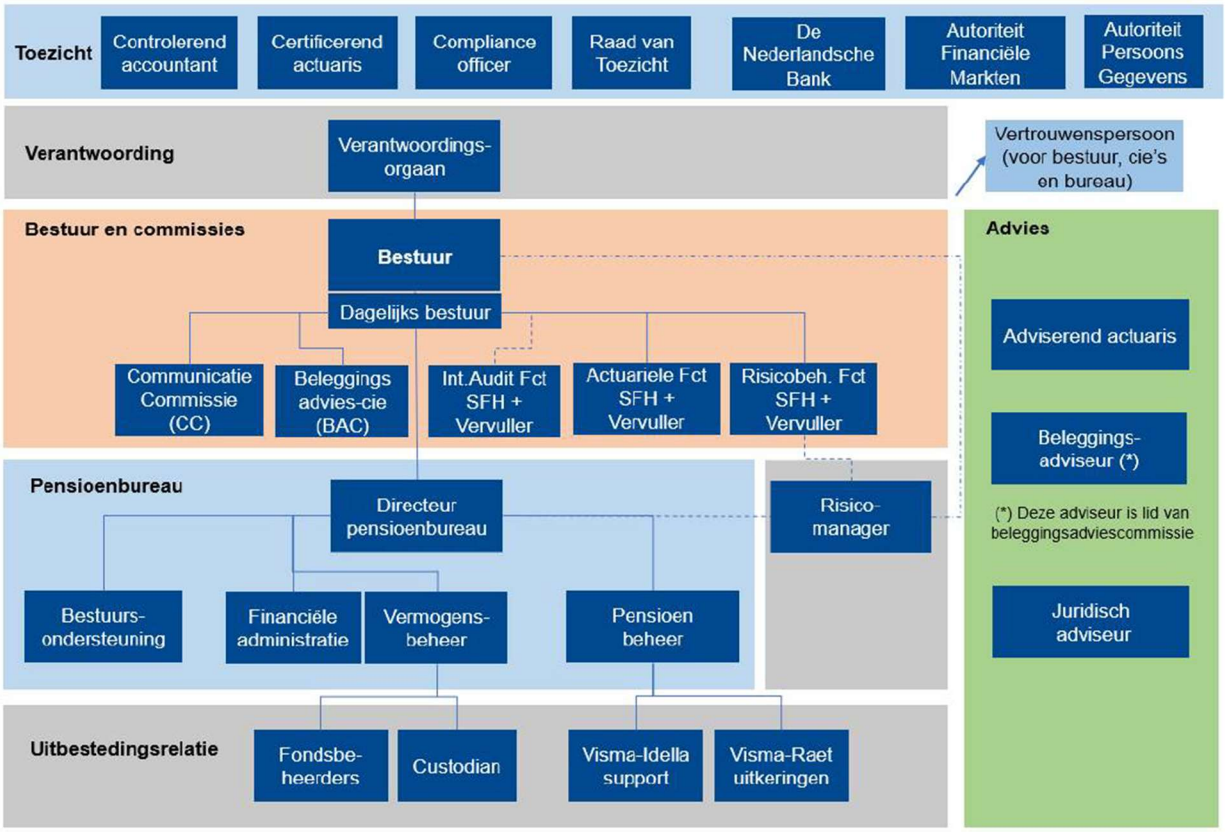

5.1 Bestuur

Het bestuur is collectief (eind)verantwoordelijk. Het is belast met het besturen van de zaken van het fonds en met het beheer van en de beschikking over het vermogen. Bevoegdheden en verantwoordelijkheden van het bestuur zijn vastgelegd in de statuten en een bestuursreglement.

Het bestuur van het pensioenfonds is paritair samengesteld en bestaat in 2024 uit twee werkgeversvertegenwoordigers, drie werknemersvertegenwoordigers en één vertegenwoordiger van pensioengerechtigden.
Eén werkgeversvertegenwoordiger dan wel één werknemersvertegenwoordiger is een extern geworven bestuurslid en is de voorzitter van het bestuur. Eén werkgeversvertegenwoordiger dan wel één werknemersvertegenwoordiger is een extern geworven bestuurslid en beschikt over de kennisgebieden vermogensbeheer en risicomanagement. De extern geworven bestuursleden mogen niet beiden werkgeversbestuurslid dan wel beiden werknemersbestuurslid zijn.
Het is het beleid van het fonds om te werken met aspirant-bestuursleden zodat deze zich optimaal kunnen voorbereiden op een eventuele toekomstige rol en verantwoordelijkheid in het bestuur. De aspirant-bestuursleden nemen deel aan alle bestuurlijke activiteiten, maar hebben geen stemrecht. In 2024 nam van april tot en met december een aspirant- bestuurslid aan de vergaderingen deel.

Voor zittingsperiode bestuursleden zie paragraaf 9.1.

Per 31 december 2024 is het bestuur als volgt samengesteld:

-	Jos Reinders	werkgever	
-	Maarten Faber	werknemers	
-	Liesbeth Galesloot	werkgever	voorzitter (extern geworven)
-	Johan Krijgsman	werknemers	
-	Rudolf van Ommen	pensioengerechtigden	
-	Hedwig Peters	werknemers	(extern geworven)

5.2 Bestuurscommissies

Het bestuur heeft voor de diverse beleidsterreinen specifieke commissies ingesteld. De commissies hebben de verantwoordelijkheid om ontwikkelingen op hun beleidsterrein te volgen en te beoordelen wat de impact is voor het fonds. Ze initiëren beleid en geven gevraagd en ongevraagd advies over beleidsmatige onderwerpen. Tevens doen ze voorstellen aan het bestuur. Besluitvorming vindt plaats in het bestuur.
Commissieleden worden benoemd door het bestuur. De commissies bestaan uit bestuursleden, daarnaast kan het bestuur ook externe leden in een commissie benoemen.

Countervailing power binnen het bestuur
Het bestuur acht het voor goede besluitvorming noodzakelijk dat er op alle terreinen voldoende personen zijn die voorstellen goed kunnen beoordelen, zonder dat ze meegewerkt hebben aan het opstellen van het voorstel. Deze bestuursleden hebben voldoende kennis om een voorstel van de commissies goed te kunnen beoordelen en zorgen voor een frisse kijk en countervailing power ten opzichte van de commissies.

Communicatiecommissie
De communicatiecommissie doet beleidsvoorstellen voor het communicatiebeleid aan het bestuur, stelt het communicatiebeleidsplan op en ziet toe op de uitvoering hiervan. Ook vallen externe uitingen, waaronder de website en de nieuwsbrief, onder de verantwoordelijkheid van de communicatiecommissie. In alle uitingen wordt geprobeerd dicht bij de deelnemer te blijven door pensioenzaken op toegankelijke wijze te presenteren en gebruik te maken van informatie uit deelnemerstevredenheidsonderzoeken.

Per 31 december 2024 is de communicatiecommissie als volgt samengesteld:

Margo Dell'Avo	lid (HRM-TOR-Total Rewards Royal HaskoningDHV)
Rudolf van Ommen	voorzitter
Tjandra Onken	externe pensioencommunicatieadviseur namens het pensioenbureau
Gwendolyn Tamminga-Witte	lid (Corporate Communications Advisor Royal HaskoningDHV)
Marilyn Struwe	toehoorder

Beleggingsadviescommissie
De beleggingsadviescommissie (BAC) adviseert het bestuur over de beleggingsaangelegenheden in brede zin en heeft een voorbereidende en adviserende rol voor het strategische beleggingsbeleid richting het bestuur. Daarnaast is zij verantwoordelijk voor de uitvoering hiervan. Hieronder moet onder andere worden verstaan: de vertaling van de uitkomsten van de ALM-studie naar de invulling van de portefeuille, het selecteren en monitoren van vermogensbeheerders of fondsen (binnen het BAC-mandaat; goedkeuring blijft bij het bestuur), het monitoren en beheersen van de risico's, het handhaven van de vermogensallocatie en het bijhouden van belegging technische kennis. De BAC vergadert acht tot tien keer per jaar. De BAC maakt gebruik van een externe expert. Deze expert is lid van de commissie.

Per 31 december 2024 is de beleggingsadviescommissie als volgt samengesteld:

Rutger van Asselt	lid (Sprenkels)
Maarten Faber	voorzitter
Hedwig Peters	lid
Leonie van Hal	toehoorder (Pensioenbureau)
Jeroen Groot	toehoorder (Directeur pensioenfonds)

Team Risicobeheer (Sleutelfunctie Risicobeheer)
Team Risicobeheer bestaat uit de sleutelfunctie Risicobeheer en de vervuller van de functie. Team Risicobeheer adviseert het bestuur over het integrale risicomanagement in brede zin en heeft een voorbereidende en adviserende rol voor het strategische beleid richting het bestuur. Daarnaast is het Team Risicobeheer verantwoordelijk voor de uitvoering van het risicomanagement door het pensioenfonds. Hieronder moet onder andere worden verstaan het borgen van onafhankelijk risicomanagement bij het pensioenfonds, het monitoren en toezien op beheersen van risico's en het terugkoppelen hiervan aan het bestuur en het bijhouden van de kennis over risicomanagement. Team Risicobeheer komt tweewekelijks bijeen.

Per 31 december 2024 is het Team risicobeheer als volgt samengesteld:

Henri Castillion	vervuller sleutelfunctie Risicobeheer (risicomanager pensioenbureau)
Jochem Sluis (AethiQs)	sleutelfunctiehouder Risicobeheer (uitbesteed)

5.3 Verantwoordingsorgaan

Het bestuur legt aan het verantwoordingsorgaan rekenschap af over het gevoerde beleid en de beleidskeuzes die betrekking hebben op de toekomst. Het verantwoordingsorgaan adviseert het pensioenfonds desgevraagd of uit eigen beweging over aangelegenheden die het pensioenfonds betreffen.

De verdeling van de zetels in het verantwoordingsorgaan tussen de vertegenwoordigers van de werknemers en van de pensioengerechtigden vindt plaats op basis van de onderlinge getalsverhouding. Pensioenfonds HaskoningDHV heeft een verantwoordingsorgaan bestaande uit één werkgeversvertegenwoordiger, drie werknemersvertegenwoordigers en twee vertegenwoordigers van pensioengerechtigden. Overige bepalingen met betrekking tot de samenstelling van het verantwoordingsorgaan zijn nader vastgelegd en uitgewerkt in het *reglement verantwoordingsorgaan*.

Per 31 december 2024 is het verantwoordingsorgaan als volgt samengesteld:

John Tummers	lid	pensioengerechtigden
Julia van Nuland	lid	werknemers
Robin Kraan	lid	werknemers
Johan van Manen	voorzitter	pensioengerechtigden
René Zijlstra	lid	werknemers
Frits Smedts	lid	werkgever

Bevoegdheden van het verantwoordingsorgaan
In navolging van artikel 115a lid 3 van de Pensioenwet is het verantwoordingsorgaan bevoegd om advies uit te brengen over:
- het beleid inzake beloningen;
- de vorm en inrichting van het intern toezicht;
- de profielschets voor leden van de raad van toezicht;
- het vaststellen en wijzigen van een interne klachten- en geschillenprocedure;
- het vaststellen en wijzigen van het communicatie- en voorlichtingsbeleid;
- gehele of gedeeltelijke overdracht van de verplichtingen van het pensioenfonds of de overname van verplichtingen door het pensioenfonds;
- liquidatie, fusie of splitsing van het pensioenfonds;
- het sluiten, wijzigen of beëindigen van een uitvoeringsovereenkomst;
- het omzetten van het pensioenfonds in een andere rechtsvorm;
- de samenstelling van de feitelijke premie en de hoogte van de premiecomponenten; en
- het wijzigen van een uitvoeringsreglement door een algemeen pensioenfonds.

Verder heeft het verantwoordingsorgaan bovenwettelijk adviesrecht op:
- het wijzigen van de statuten van het pensioenfonds;
- het wijzigen van de reglementen van het bestuur, het verantwoordingsorgaan en de raad van toezicht.

Daarnaast heeft het verantwoordingsorgaan in het kader van de WTP adviesrecht op:
- het voorgenomen invaarbesluit van het pensioenfondsbestuur
- het verzoek van sociale partners om het vermogen van het pensioenfonds in te zetten voor de initiële vulling van de solidariteits- of risicodelingsreserve of compensatie van deelnemers

Het verantwoordingsorgaan heeft de bevoegdheid een oordeel te geven over het handelen van het bestuur aan de hand van het bestuursverslag, de jaarrekening en andere informatie, waaronder de bevindingen van het intern toezicht, over het door het bestuur uitgevoerde beleid, evenals over beleidskeuzes voor de toekomst. Het oordeel over het jaar 2024 is opgenomen in hoofdstuk 10 van dit jaarverslag, inclusief de reactie van het bestuur.

5.4 Raad van toezicht

Het bestuur van het pensioenfonds draagt zorg voor de organisatie van transparant intern toezicht. De raad van toezicht is belast met het toezicht op het beleid van het bestuur en op de algemene gang van zaken van het pensioenfonds, het toezien op adequate risicobeheersing en evenwichtige belangenafweging door het bestuur. De raad van toezicht staat het bestuur met raad terzijde en richt zich bij de vervulling van zijn taak naar de belangen van de bij het pensioenfonds betrokken deelnemers, gewezen deelnemers, pensioengerechtigden, andere aanspraakgerechtigden en de aangesloten ondernemingen.

De raad van toezicht bestaat uit drie onafhankelijke natuurlijke personen die deskundig zijn op het gebied van de uitoefening van het bedrijf van een pensioenfonds. Daarbij zijn de aandachtsgebieden financiën (vermogensbeheer), risicomanagement en governance ieder geborgd via de leden van de raad van toezicht. De leden van de raad van toezicht zijn financieel en hiërarchisch volledig onafhankelijk van enige belanghebbende bij het fonds. Het bestuur heeft de leden van de raad van toezicht benoemd, na een bindende voordracht door het verantwoordingsorgaan.

De raad van toezicht bestaat per 31 december 2024 uit de volgende leden:

Mark-Jan Boes	lid
Mechteld Hendriks	voorzitter
Mischa Hupperetz	lid

Het verslag van de raad van toezicht over het jaar 2024 is opgenomen in hoofdstuk 11 van dit jaarverslag, inclusief de reactie van het bestuur hierop.

5.5 Pensioenbureau

Het pensioenfonds beschikt over een eigen pensioenbureau. De bestuursondersteuning en de werkzaamheden die voortvloeien uit de pensioenadministratie, de financiële administratie en een groot deel van het vermogensbeheer worden er verzorgd. Tevens is er veel contact met externe vermogensbeheerders over operationele zaken. Daarnaast vallen ook de aandachtsgebieden Risicomanagement en Communicatie onder het pensioenbureau.

De werknemers van het pensioenbureau zijn in dienst van HaskoningDHV Nederland B.V. en zijn in het kader van dit dienstverband uitsluitend werkzaam voor het fonds. Eind 2024 waren er een directeur en twaalf vaste medewerkers werkzaam op het pensioenbureau. De salariskosten en overige persoonsgebonden kosten (Pensioen, IT, werkplek, etc.) worden door de onderneming doorbelast aan het fonds.

5.6 Externe ondersteuning

Het fonds laat zich bijstaan door externe adviseurs voor specifieke vraagstukken op het gebied van bijvoorbeeld communicatie, beleggingsbeleid, juridische aspecten, actuariële aspecten en risicobeheersing.

5.7 Uitbesteding

Het fonds voert het vermogensbeheer en pensioenbeheer zelf uit. Het daadwerkelijke beleggen in titels is uitbesteed aan vermogensbeheerders. Alle beleggingen worden geadministreerd bij de custodian Northern Trust. Tevens is het technische beheer van de website en het pensioenadministratiesysteem uitbesteed aan een externe partij. De functies van compliance officer en vertrouwenspersoon zijn ook extern belegd.

5.8 Compliance officer

De compliance officer is belast met het onafhankelijk toezicht op de naleving van de gedragscode van het pensioenfonds. Vanaf 1 januari 2023 treedt het Compliance Team van AethiQs op als compliance officer voor het fonds.

5.9 Vertrouwenspersoon

Als een verbonden persoon van het pensioenfonds het vermoeden heeft van een onregelmatigheid, integriteitsincident of een misstand kan deze contact opnemen met de vertrouwenspersoon. De vertrouwenspersoon is mevrouw Saskia Overdevest, verbonden aan het Nederlands Compliance Instituut (NCI).

5.10 Functionaris Gegevensbescherming

Bij privacyvragen, bijvoorbeeld als een deelnemer een klacht heeft over de wijze waarop het pensioenfonds omgaat met zijn of haar gegevens of een datalek wil melden, kan deze deelnemer contact opnemen met Henri Castillion, de Functionaris Gegevensbescherming van het fonds. Het fonds maakt van deze mogelijkheid melding op de website.

6. Governance-aspecten

6.1 Code Pensioenfondsen

Per 1 januari 2024 is de herziene **Code Pensioenfondsen** in werking getreden. Deze vervangt de Code Pensioenfondsen uit 2018.

De Code Pensioenfondsen 2024 is net als de vorige versies uit 2018 en 2014 opgesteld door de Pensioenfederatie en de Stichting van de Arbeid.
Deze herziening vindt plaats tegen de achtergrond van de start van de transitie naar het nieuwe pensioenstelsel. Een aantal kernboodschappen die uit de Wet toekomst pensioenen (Wtp) voortvloeien zijn in deze code meegenomen. Ook is aangesloten bij enige maatschappelijke ontwikkelingen.

Het 'pas toe of leg uit'-beginsel blijft van kracht en de vijf kwalitatieve thema's waarlangs de normen in de Code sinds 2018 geordend waren zijn in de nieuwe Code gehandhaafd. De ordening van de onderliggende normen is aangepast naar een indeling waarin wordt aangesloten bij de driedeling 'bestuur, intern toezicht en verantwoording'. De vijf kwalitatieve thema's zijn de volgende:

- Goed zorgen voor het pensioen van belanghebbenden
- Goed besturen
- Effectief intern toezichthouden en controle uitoefenen
- Verantwoording en inspraak organiseren
- Effectief functioneren van fondsorganen

De thema's zijn uitgewerkt in 49 normen

De thema's van de Code Pensioenfondsen herkent Pensioenfonds HaskoningDHV als focuspunten voor goed pensioenfondsbestuur. De Code geeft niet alleen besturen extra houvast en richting in waar het om draait bij goed pensioenbestuur maar biedt ook de raad van toezicht en het verantwoordingsorgaan een goede focus op waar het om gaat in het gesprek met het bestuur:
Het fonds voldoet aan bijna alle normen uit de Code Pensioenfondsen en rapporteert hierover in deze paragraaf.

Overeenkomstig normen 24 en 28 legt het bestuur verantwoording af over het beleid dat het voert en rapporteert daarover in dit jaarverslag. Bij de besluitvorming weegt het bestuur de verschillende belangen evenwichtig af van de groepen die bij het pensioenfonds betrokken zijn. Overwegingen en ook het verloop van discussies tijdens vergaderingen legt het bestuur vast in notulen. Daarin geeft het bestuur ook inzicht in de risico's van de belanghebbenden op korte en lange termijn, gerelateerd aan het overeengekomen ambitieniveau. Wanneer het bestuur het oordeel van een sleutelfunctiehouder in zijn besluiten betrekt, legt het bestuur vast hoe het bestuur dit oordeel heeft gewogen en betrokken in zijn besluiten.
Pensioenfonds HaskoningDHV voldoet aan norm 33 door permanent aandacht te hebben voor de samenstelling van de fondsorganen wat betreft geschiktheid, complementariteit, diversiteit, afspiegeling van belanghebbenden en continuïteit. Het bestuur heeft dit ook vastgelegd in beleid owel bij de aanvang van een termijn, als ook tussentijds bij de zelfevaluatie vindt een check plaats.

Pensioenfonds HaskoningDHV voldoet nog niet geheel aan norm 35 uit de Code. Het bestuur heeft lang geen lid gehad dat jonger was dan veertig. Het bestuur heeft tot dusver prioriteit gegeven aan continuïteit met het oog op de transitie naar de nieuwe pensioenregeling. Dat doet er niet aan af dat zowel het bestuur als het verantwoordingsorgaan streven naar diversiteit in hun samenstelling met ten minste één man en één vrouw en één lid boven en één lid onder de veertig jaar. Bij de samenstelling van de bestuursorganen zijn de doelstellingen voor wat betreft mannen en vrouwen gerealiseerd. Dit gold dus nog niet volledig voor de ambitie om leden onder de 40 jaar tot het bestuur te laten toetreden.

Bij een vacature heeft bij gelijke geschiktheid een bestuurslid jonger dan 40 jaar de voorkeur. Het pensioenfonds heeft al enige tijddiversiteitsbeleid. Dit beleid is in 2024 verder aangescherpt. Onderdeel daarvan is een stappenplan ter bevordering van de diversiteit in het bestuur zoals de Code verlangt. Hierbij wordt opgemerkt, dat het alle actieve deelnemers vrij staat zich voor een positie in bestuur en verantwoordingsorgaan te stellen. Niettemin zal het profiel als richtsnoer worden aangehouden bij de keuze van de kandidaat. Sinds 1 januari 2020 voldoet het verantwoordingsorgaan aan norm 35 van de Code doordat vanaf die datum steeds één van de leden van het verantwoordingsorgaan onder de 40 jaar

is. Na de voordracht van een werknemersvertegenwoordiger en uitgaande van de goedkeuring door DNB zal ook het bestuur in 2025 weer voldoen aan norm 35.

Afgelopen jaar zijn de statuten van het fonds gewijzigd. In de statuten is de bepaling opgenomen dat een bestuurslid en een lid van het verantwoordingsorgaan, als daarvoor aanleiding bestaat, voor een derde termijn van maximaal vier jaar kunnen worden benoemd. In dat geval onderbouwt het bestuur de aanleiding voor een derde benoeming en deelt het bestuur dit met de overige organen. Het fonds voldoet daarmee aan norm 37.

De Code nodigt pensioenfondsen verder uit om in verhalende vorm te rapporteren over enige andere normen.
Een van de normen is norm 1 (missie, visie en strategie). Het fonds heeft een missie, visie en strategie. Een expliciete evaluatie heeft recentelijk niet plaatsgevonden. Besloten is het vaststellen van de nieuwe missie, visie en strategie uit de stellen tot na invoering van de WTP.
Ook norm 4 (verdiepen in voorkeuren deelnemers) heeft vanouds de aandacht van het bestuur, Zo is al in 2023, in de aanloop naar de WTP, een risicopreferentie-onderzoek (RPO) uitgevoerd onder de deelnemers. De resultaten van dit onderzoek zijn samengevat in zogenaamde risico-aversie parameters die weer gebruikt werden om de risicohouding en het uiteindelijke beleggingsbeleid te bepalen. In 2024 is veel tijd besteed aan het vaststellen van de risicohouding. De risicohouding zal in 2025 definitief worden vastgesteld.

6.2 Deskundigheidsbevordering

Het bestuur draagt zorg voor het permanent op peil houden van de eigen deskundigheid, competenties en professionaliteit en neemt dit mee in zijn jaarlijkse persoonlijke evaluatie. Nieuwe bestuursleden nemen deel aan een basis- en verdiepende cursus op het gebied van het besturen van een pensioenfonds. Daarnaast vindt verdieping en uitbreiding plaats door het lezen van vakliteratuur en het volgen van seminars en voorlichtingsbijeenkomsten. Nieuwe leden van het verantwoordingsorgaan volgen opleidingen op pensioengebied en bezoeken onder andere de bijeenkomsten die de Pensioenfederatie voor verantwoordingsorganen faciliteert.

De bestuursleden hebben in 2024 deelgenomen aan diverse seminars en bijeenkomsten van de Pensioenfederatie, DNB en andere gekwalificeerde aanbieders. Verder vonden er in 2024, net zoals in 2023, intern diverse kennissessies plaats. Deze waren gewijd aan implicaties van de Wtp, evenwichtigheid, het traject naar de nieuwe pensioenregeling, opties voor de invulling van dat contract en mogelijkheden voor bescherming van de dekkingsgraad.

6.3 Gedragscode en Compliance

Het uitgangspunt is dat de leden van het bestuur, het verantwoordingsorgaan, de raad van toezicht, het pensioenbureau en andere bij het fonds betrokken personen integer handelen. Zij zorgen ervoor dat hun eigen functioneren wordt getoetst. Zij vermijden elke vorm en elke schijn van persoonlijke bevoordeling of belangenverstrengeling met een partij waarmee het pensioenfonds een band heeft op welke manier dan ook. Richtlijnen hiervoor zijn vastgelegd in de Gedragscode. Betrokkenen leggen jaarlijks een verklaring van naleving van de gedragscode af. De compliance-officer heeft voor 2024 vastgesteld dat de gedragscode door allen is nageleefd. Er zijn in 2024 geen meldingen gedaan aan de vertrouwenspersoon.

6.4 Beloningsbeleid

Het fonds voert een beheerst en duurzaam beloningsbeleid. Dit beleid is in overeenstemming met de doelstellingen van het fonds. Ook is het beleid passend, gelet op het beloningsbeleid van de aangesloten ondernemingen waarvoor het fonds de pensioenregeling uitvoert. De beloning staat in redelijke verhouding tot de gedragen verantwoordelijkheden, de aan de functie gestelde eisen en het tijdsbeslag. Er worden binnen het pensioenfonds geen aan de prestaties van het pensioenfonds gerelateerde beloningen betaald.

6.5 Bezoldiging bestuurders

- De bestuursleden die in dienst zijn van de aangesloten ondernemingen ontvangen geen extra beloning van het fonds. De kosten van de tijdsbesteding van deze bestuursleden worden door de werkgever bij het fonds in rekening gebracht op basis van de werkelijk bestede tijd.
- Voor leden die gepensioneerd zijn gelden de volgende vaste bruto vergoedingen op jaarbasis (bedragen op basis van 2024):
  - • Leden Bestuur: € 13.253;
  - • Leden verantwoordingsorgaan: € 3.977;
  - • Leden van de diverse Adviescommissies ontvangen een aanvullende vergoeding:
    - Beleggingsadviescommissie: € 3.977;
    - Communicatiecommissie: € 1.326;
- De externe bestuursleden ontvangen een bruto vergoeding van € 165.900 tot € 232.300 (basis 2024, exclusief btw) op jaarbasis en op full time basis. De feitelijke vergoeding wordt bepaald op basis van de overeengekomen tijdsbesteding en functie van het lid, waarbij mede rekening wordt gehouden met specifieke vaardigheden en ervaring.
- De raad van toezicht wordt marktconform beloond. De totale beloning per jaar is € 53.353 ((basis 2024, exclusief btw) voor een raad van toezicht bestaande uit drie leden. De verdeelsleutel voor de beloning is: € 20.079 (voorzitter) en € 16.637 (per lid) voor 2024.
- De leden van het Bestuur, het verantwoordingsorgaan en de diverse Adviescommissies krijgen de in het kader van hun werkzaamheden gemaakte noodzakelijke reis- en verblijfkosten vergoed, indien en voor zover die niet reeds door de aangesloten ondernemingen worden vergoed.
- De hierboven genoemde bedragen worden jaarlijks geïndexeerd.

6.6 Toezichthouder

Conform artikel 96 van de PW wordt nog vermeld dat er aan de pensioenuitvoerder (het fonds) geen dwangsommen en bestuurlijke boetes zijn opgelegd door de toezichthouder. Evenmin is er een aanwijzing ontvangen, dan wel een bewindvoerder aangesteld.

7. Risicomanagement

Het fonds is zich ervan bewust dat risicomanagement een belangrijk onderdeel is van een beheerste en integere bedrijfsvoering. Risicomanagement is een proces dat gericht is op het effectief en efficiënt bereiken van de (strategische) doelstellingen. Het bestuur van SPHDHV streeft naar een effectief en transparant integraal risicomanagement, zodat risico's in beeld zijn en gecontroleerd worden conform het door het bestuur vastgestelde en goedgekeurde risicobereidheid. Integraal benadrukt dat het gaat om het management van alle verschillende risicogebieden in onderlinge samenhang.

Het proces van integraal risicomanagement wordt continu doorlopen zodat op het gebied van risicomanagement een zelflerende en zelfsturende organisatie ontstaat, dat zich bewust is van de impact van de verschillende risico's en de onderlinge samenhang, alsook van de opties voor beheersing en de verschillende consequenties hiervan. Dit komt aantoonbaar tot uiting in het bestuurlijke proces, waarbij risico identificatie en risicobeheersing onderdeel uitmaken van alle besluiten, projecten en uitvoering van werkzaamheden. Het operationele proces van het pensioenbureau is dusdanig ingericht dat alle operationele processen risico bewust, efficiënt en effectief worden uitgevoerd.

De uitgangspunten van ons risicomanagementbeleid zijn:

- Risicomanagement is integraal onderdeel van alle beleidsvorming, de uitvoering en het vermogensbeheer van SPHDHV;
- Het bestuur is verantwoordelijk voor de implementatie en uitvoering van een effectief en efficiënt risicomanagementproces;
- Het bestuur is verantwoordelijk voor de beheersing van risico's en de keuzes die daarin gemaakt worden;
- Risico's worden integraal geanalyseerd bij de totstandkoming van alle bestuursbesluiten en vormen een vast onderdeel van uit te voeren evaluaties. Een analyse van de risico's maakt onderdeel uit van ieder voorstel voor een bestuursbesluit;
- Voor alle risico's worden duidelijke tolerantiegrenzen vastgesteld en indien wenselijk en mogelijk worden mitigerende maatregelen geïmplementeerd;
- Er wordt zoveel mogelijk gebruik gemaakt van de standaarden die door de toezichthouder(s) aangereikt zijn. Daar waar deze ontbreken of niet van toepassing zijn, zal zoveel mogelijk gebruik worden gemaakt van inzichten verkregen van andere, vergelijkbare fondsen;
- Bij de invulling van Integraal Risicomanagement (IRM) worden de verschillende risico's onderverdeeld naar categorieën aansluitend bij de risicocategorieën zoals die ooit zijn opgenomen in het risicoraamwerk FOCUS! van DNB. Daarnaast worden er andere, internationaal erkende, risicomanagementmodellen gebruikt ter ondersteuning zoals CoBiT, NIST en ISO27002 voor informatiebeveiliging- en cybersecurity risico's;
- Risico's met potentieel een grote financiële of reputatie impact krijgen continue aandacht van het bestuur.

In de beheersing van risico's wordt niet alleen gekeken naar procedurele maatregelen en systeemtechnische maatregelen (hard controls) maar ook naar de cultuur en de menselijke factor in de beheersing van risico's (soft controls). Bij de evaluatie van beheersmaatregelen en van eventuele verstoringen en incidenten worden aan beide aspecten aandacht besteed.

7.1 Risicobereidheid

In 2024 heeft het bestuur haar risicobereidheid herijkt. Hierbij is gebruik gemaakt van de Risk Appetite Value Chain-methodologie (RAVC). In de RAVC-methodologie wordt de risicohouding uitgedrukt in een keuze voor één van de vijf categorieën:

1. **Nul**: in dit geval wordt de risicohouding gekenmerkt door de wens dat er geen risico's worden genomen.
2. **Kritisch**: Deze risicohouding wordt gekenmerkt door de wens de mate van blootstelling aan risico's relatief laag te houden, vanuit de visie dat gewenste opbrengsten (resultaat, gedrag) vereisen dat een relatief laag niveau van blootstelling aan risico's wordt geaccepteerd.
3. **Gebalanceerd**: Deze risicohouding wordt gekenmerkt door de wens de mate van blootstelling aan risico's te balanceren, vanuit de visie dat gewenste opbrengsten (resultaat,

gedrag) vereisen dat een gebalanceerd niveau van blootstelling aan risico's wordt geaccepteerd.

4. **Opportuun**: Deze risicohouding wordt gekenmerkt door de wens de mate van blootstelling aan risico's relatief hoog te houden, vanuit de visie dat gewenste opbrengsten (resultaat, gedrag) vereisen dat een relatief hoog niveau van blootstelling aan risico's wordt geaccepteerd.
5. **Maximaal**: In dit geval is de risicohouding gekenmerkt door de wens dat de blootstelling aan risico's maximaal is, vanuit de visie dat de gewenste opbrengsten (resultaat, gedrag) vereisen dat een maximale blootstelling aan risico's wordt geaccepteerd.

Het concretiseren van de risicohouding gebeurt langs de vijf RAVC-domeinen:

1	**Besturingsfilosofie**	De kern betreft hier: besturingsfilosofie. Dit gaat over de besturing van het fonds, waarbij gedrag, leiderschap, houding, cultuur en governance, belangrijke ingrediënten zijn.
2	**Kapitaalmanagement**	De kern van dit domein betreft de financiële huishouding van het fonds. Hierbij valt te denken aan (niet limitatief): dekkingsgraad, vermogensbeheer, balansmanagement, liquiditeit, kosten e.d.
3	**Reputatiemanagement**	De kern betreft hier reputatie. Dit valt uiteen in o.a. compliance met wet- en regelgeving, integriteit, imago en identiteit.
4	**Technologie en innovatie**	De kern betreft hier de strategische toepassing en innovatiegraad van de informatietechnologie (IT) binnen de organisatie, evenals het beheer en onderhoud ervan. Dit omvat ook het beheer van de datakwaliteit, de beveiliging tegen cyberdreigingen en de bescherming van privacy die samenhangt met databeheer.
5	**Uitvoering**	De kern hier betreft het optimaliseren van de uitvoering via gestroomlijnde processen binnen de gehele waardeketen van de organisatie.

Het RAVC-model maakt de risicohouding en risicobereidheid tastbaar en meetbaar, en onderscheidt vier kwadranten – risicogovernance en risicoprocessen (systeemkant), en risicostrategie en risicobewustzijn (menskant). Deze kwadranten zijn allemaal even belangrijk en realiseren in samenhang integraliteit en een risicomanagement dat passend is bij de aard, omvang en cultuur van de organisatie.

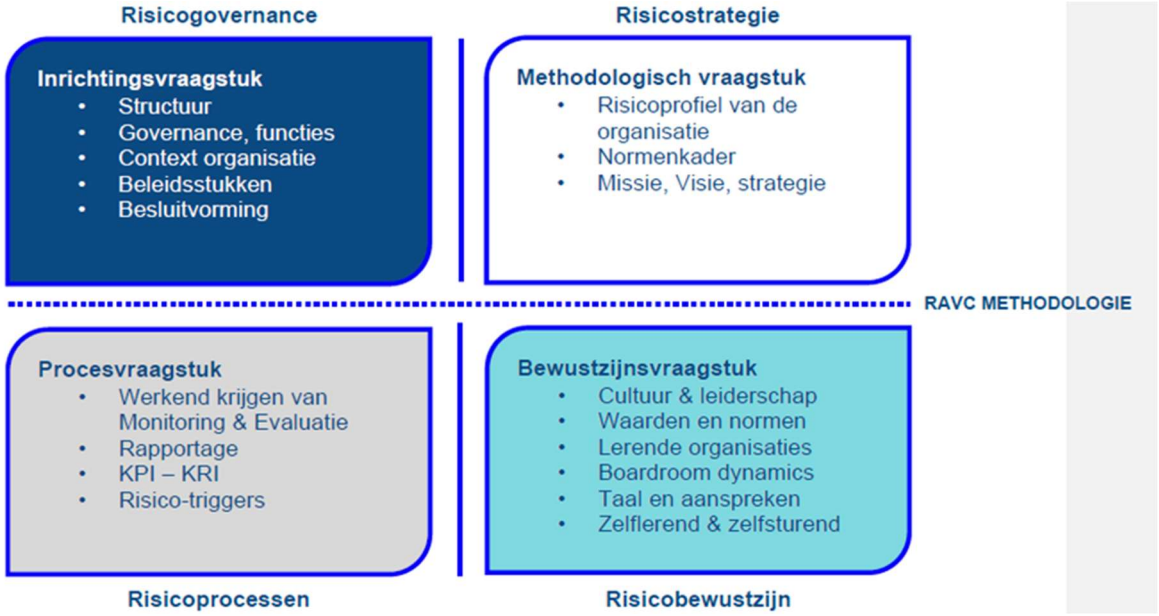

Risicohouding is de attitude van het bestuur jegens een bepaalde onzekerheid of risico. Het is een weergave die beïnvloed wordt door de context van het bestuur en het te beoordelen risico object.
Het bestuur heeft de risicohouding voor SPHDHV binnen de vijf RAVC-domeinen als volgt gedefinieerd:

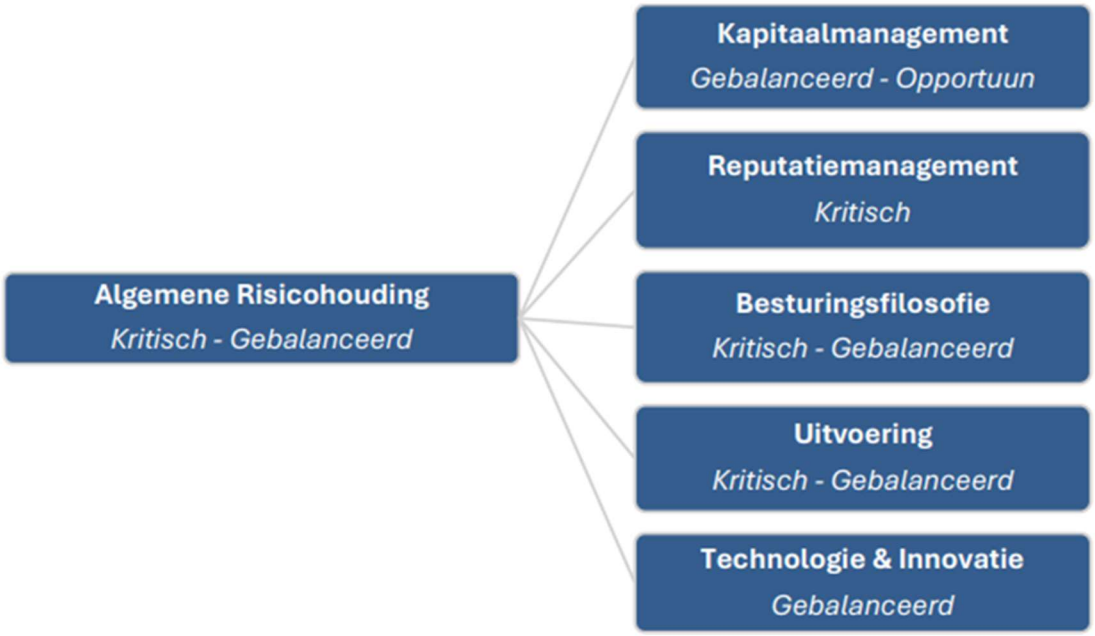

Binnen het domein Kapitaalmanagement hanteert SPHDHV een gebalanceerde-opportune risicohouding. Dit houdt in dat de organisatie een balans zoekt tussen risicovermijding en het aangaan van grotere risico's om strategische kansen te benutten en optimale resultaten te behalen. SPHDHV streeft ernaar om risico's zorgvuldig te beheren, terwijl ze tegelijkertijd proactief kansen identificeren en benutten die een hogere risicoblootstelling vereisen.

De risicohouding op het domein Reputatiemanagement is kritisch, wat betekent dat SPHDHV grote waarde hecht aan haar identiteit, imago en integriteit, en bereid is minimale risico's te nemen op dit gebied.

Voor de domeinen Besturingsfilosofie en Uitvoering is de risicohouding kritisch-gebalanceerd. Dit impliceert dat SPHDHV vanuit een stevig fundament voorzichtig kansen wil benutten en bewust wil omgaan met de risico's die daarmee gepaard gaan, zonder actief risico's op te zoeken.

Het domein Technologie & Innovatie is gebalanceerd. De organisatie wil gecalculeerde risico’s nemen mits deze te verantwoorden zijn. De kansen en de risico’s voor belangrijke besluiten moeten hierbij nauwgezet worden gewogen.

7.2 Risicobeheer

De risicomanagementorganisatie van SPHDHV is ingericht volgens het “Three Lines Model” en conform IORPP II. In de visie van het fonds is risicomanagement niet alleen bedoeld om waarde te beschermen, maar ook om deze te vergroten door het bijdragen aan het bereiken van de doelstellingen van het pensioenfonds.

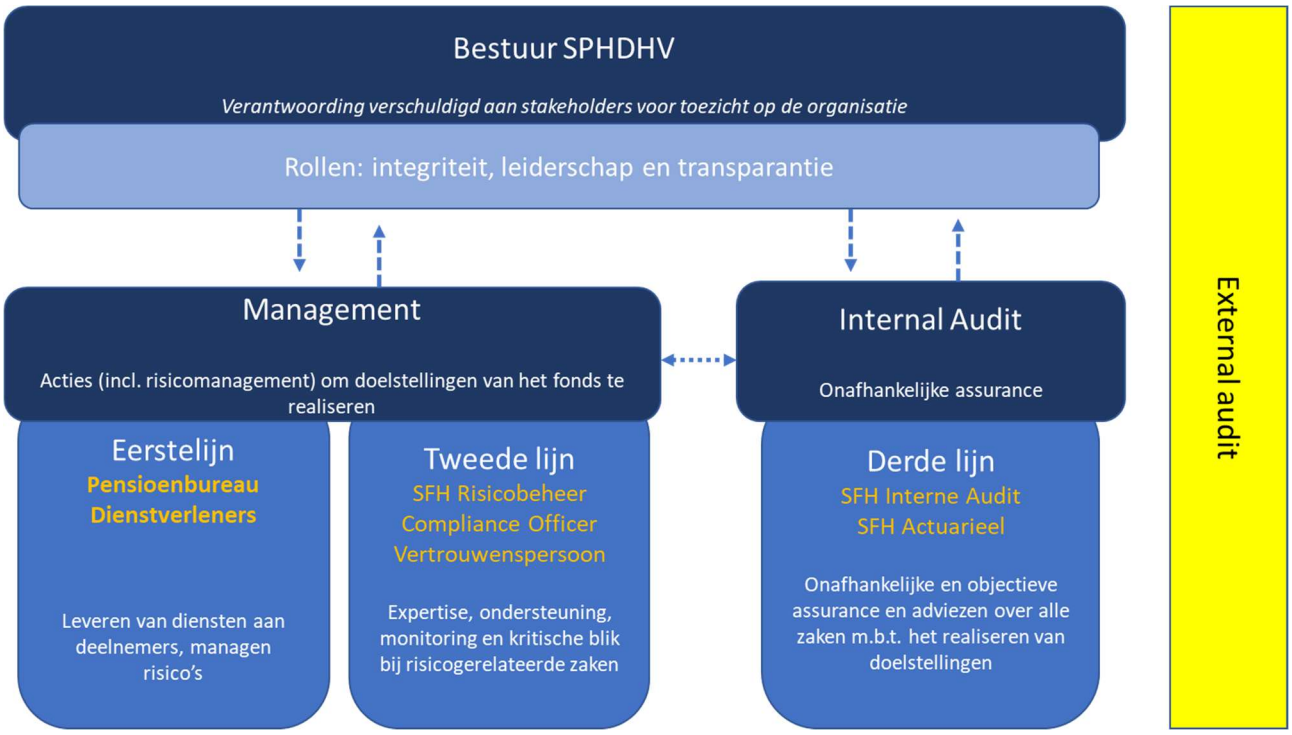

De Eerste lijn geeft leiding en sturing aan acties (inclusief risicomanagement) en de inzet van middelen om de doelstellingen van het fonds te realiseren. Zij zijn voortdurend in dialoog met het bestuur en rapporteren over geplande, werkelijke en verwachte resultaten en risico's die gekoppeld zijn aan de doelstellingen. De Eerste lijn onderhoudt de interne beheersingsmaatregelen door passende structuren en processen te ontwikkelen voor het uitvoeren en beheren van (uitbestede)activiteiten en risico's. Bij het evalueren van beheersmaatregelen wordt nadrukkelijk rekening gehouden met verwachtingen op het gebied van wet- en regelgeving en ethiek. De Eerste lijn rapporteert over de performance en het risico.

De Tweedelijnsrollen voorzien in aanvullende expertise, ondersteuning, monitoring en een kritische blik met betrekking tot risicomanagement, waaronder:

- De ontwikkeling, implementatie en voortdurende verbetering van risicomanagementpraktijken (inclusief interne beheersing) op het niveau van processen, systemen en dienstverleners.
- Het realiseren van doelstellingen voor risicomanagement zoals: naleving van wet- en regelgeving en aanvaardbaar ethisch gedrag; interne beheersing; beveiliging van informatie en technologie; duurzaamheid; en kwaliteitsborging.

De Tweedelijnsrollen monitoren, adviseren, begeleiden, toetsen, analyseren en rapporteren over zaken die verband houden met het managen van risico's. De Sleutelfunctiehouder Risicobeheer rapporteert over de kwaliteit van het risicomanagementsysteem en de uitkomsten uit dit systeem.

Om het risicomanagementproces te ondersteunen is het risicomanagementsysteem ingericht in het online GRC-platform van OneTrust. Alle processen rondom risicomanagement, van het houden van risico assessments, controles koppelen aan de geïdentificeerde risico's en de resultaten loggen om dit tijdens de periodieke audit aantoonbaar te maken tot aan het testen van controls en de navolging van de uitkomsten zijn ingebouwd in deze tool. Daarnaast zijn alle verantwoordelijkheden ingericht. Iedereen weet zo precies wat er van hen verwacht wordt en op welk moment.

Het risicobeheersingsproces is een continue verbetercyclus waarin we metingen, evaluaties en bijstellingen doorvoeren volgens de PDCA-cyclus: Plan, Do, Check, Act. Primair voeren we dit proces uit in de eerste lijn, waarbij de tweede lijn toeziet op de inrichting van het proces en het naleven van de gestelde kaders. Ook dit tweedelijnsproces volgt de PDCA-cyclus.

7.3 De risicomanagementcycli

SPHDHV streeft in het integraal risicomanagementbeleid naar hoogwaardige en doelmatige processen. Aandachtspunten hierbij zijn of de rapportages de gewenste managementinformatie opleveren om de besluitvorming te versterken en of het geheel van processen en beheersmaatregelen passend zijn bij de aard en omvang van de organisatie. Het bestuur en Risicobeheer nemen daarbij de doelmatigheidsoverweging ('Tuigen we het niet te groot op?' 'Is het passend?') structureel mee in de besluitvorming. Jaarlijks evalueert Risicobeheer de effectiviteit en doelmatigheid van de risicomanagementcycli en -processen.
SPHDHV kent drie risicomanagement-cycli: de strategische cyclus, de operationele cyclus en de thematische cyclus. Alle cycli kennen dezelfde systematiek waarin structureel de 8 processtappen van de COSO /ERM-methodologie worden doorlopen. Iedere cyclus kent een eigen periodiciteit en wordt als zodanig structureel doorlopen. De cycli kennen ook een relatie tot elkaar zoals hieronder is weergegeven.

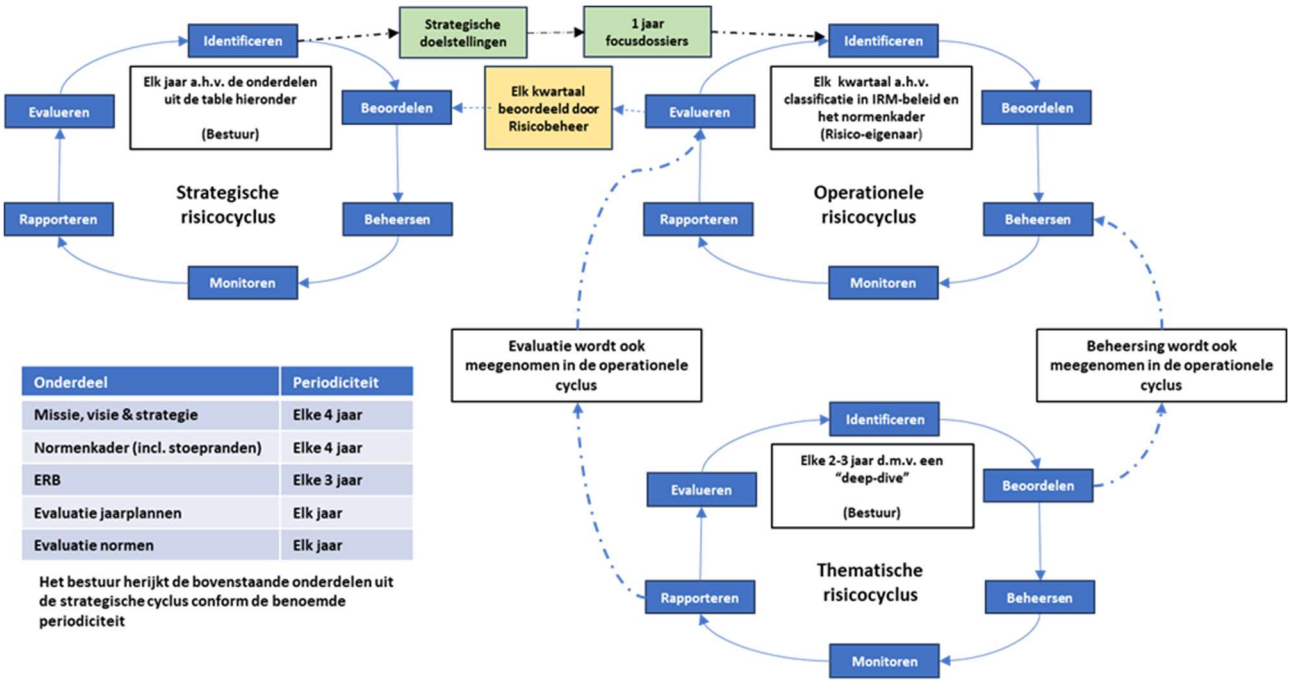

Onderdeel	Periodiciteit
Missie, visie & strategie	Elke 4 jaar
Normenkader (incl. stoepranden)	Elke 4 jaar
ERB	Elke 3 jaar
Evaluatie jaarplannen	Elk jaar
Evaluatie normen	Elk jaar

Het bestuur herijkt de bovenstaande onderdelen uit de strategische cyclus conform de benoemde periodiciteit

7.4 Ontwikkelingen voornaamste risico's en terugblik 2024

Informatiebeveiligingsrisico's
Het risico dat bedrijfsprocessen, informatievoorziening en gegevens, bij het fonds of bij derden aan wie werkzaamheden zijn uitbesteed, onvoldoende beveiligd zijn dan wel onvoldoende integer of operationeel ondersteund worden door de IT-omgeving. Met een mogelijk reputatieschade of financiële schade tot gevolg.

Beheersmaatregelen
Het pensioenbureau beheert en bewerkt zelf persoons- en pensioengegevens van alle deelnemers.
Om de interne beheersing hiervan te toetsen hanteert SPHDHV de internationale standaard voor informatiebeveiliging: ISO27002 als toetsingskader naast de DNB Good Practice Informatiebeveiliging dat gebaseerd is op Cobit controls. SPHDHV beoordeelt de IT-beheersingsprocessen bij de uitbestedingspartijen o.a. aan de hand van deze normen en de jaarlijkse onafhankelijke assurance verklaringen (de ISAE 3402/ 3000 type II dan wel SOC-verklaringen).

Het beleid op het gebied van cybersecurity en informatiebeveiliging wordt steeds belangrijker in dit digitale tijdperk. De Digital Operational Resilience Act (DORA) is Europese wetgeving die de weerbaarheid van financiële instellingen voor operationele verstoringen in de IT moet vergroten en daarmee impact heeft op het risicomanagement van elk pensioenfonds, ook op die van SPHDHV. In 2024 is veel aandacht besteed aan de implementatie van deze verordening om er per 17 januari 2025 aan te voldoen. De interne beleidsdocumenten zijn aangepast en er is veel contact geweest met dienstverleners over de invulling van contract amendementen en de praktische uitvoering van de regelgeving.
Vanwege de toenemende risico's met betrekking tot cybersecurity en het veranderende speelveld binnen de IT-omgeving (zoals systeemaanpassingen, onderuitbestedingen en het gebruik van cloud-oplossingen), heeft het IT-risico, met name rondom de beveiliging van persoonsgegevens, voortdurend de aandacht van het bestuur.

De getroffen beheersmaatregelen hebben naar behoren gewerkt, in 2024 hebben zich geen beveiligingsincidenten voorgedaan die de operationele bedrijfsvoering hebben verstoord.

Uitbestedingsrisico
Uitbestedingsrisico is het risico dat de continuïteit, integriteit en/of kwaliteit van de aan derden (inclusief aan de werkgever) uitbestede werkzaamheden, dan wel door deze derden ter beschikking gestelde software, apparatuur en personeel, worden geschaad.

De belangrijkste uitbestedingspartijen zijn Northern Trust voor custodydiensten en voor integraal vermogensbeheer en bijbehorende rapportages, en Visma Idella als leverancier van de pensioenadministratiesoftware en software voor de berekening van de pensioenuitkeringen.

Beheersmaatregelen
Het dagelijkse toezicht op de uitbestede activiteiten is een belangrijke taak van het pensioenbureau. Het pensioenbureau ziet erop toe dat uitbestedingspartijen handelen volgens de gemaakte afspraken. Deze afspraken zijn onder meer vastgelegd in de uitbestedingsovereenkomst en een service level agreement. Het bestuur heeft in 2024 het uitbestedingsbeleid aangescherpt om te voldoen aan de eisen van DORA. De uitbestedingsrichtlijnen, zoals opgenomen in de Pensioenwet, worden hierbij in acht genomen. Er wordt mede gebruik gemaakt van onafhankelijke informatie zoals ISAE 3402 verklaringen of gelijkwaardige verklaringen van bijvoorbeeld een accountant van de uitbestedingspartijen over de werking van de organisatie en de juistheid van de verstrekte informatie. Alle overeenkomsten worden getoetst aan het uitbestedingsbeleid van het fonds.

Integriteitsrisico
Het risico op sancties en schade die de missie of de doelstellingen van SPHDHV en/of haar reputatie aantasten, als gevolg van het niet-integer of onethisch handelen of gedragen van het bestuur en andere organen van SPHDHV, de medewerkers van het Pensioenbureau of betrokken derden. Een en ander gerelateerd aan wettelijke normen, maatschappelijke opvattingen en door SPHDHV zelf gestelde normen.

Beheersmaatregelen
Het bestuur zorgt voor een systematische analyse van integriteitrisico's en stelt aan de hand van die analyse een integriteitsbeleid vast. Deze risico's zijn in 2024 in een viertal sessies geactualiseerd.

Om integriteitsrisico's te beheersen heeft SPHDHV verschillend beleid en (gedrags)regelingen opgesteld, waaronder:

Screeningsbeleid
SPHDHV heeft beleid vastgesteld ter zake van integriteitsgevoelige functies bij het fonds om een beheerste en integere bedrijfsuitoefening van het fonds te waarborgen. In dat kader toetst het fonds op betrouwbaarheid van de personen in de integriteitsgevoelige functies (alle functies bij SPDHV).

Gedragscode
SPHDHV beschikt over een gedragscode waarin voor verbonden personen gedragsregels zijn vastgelegd. Het doel van de gedragscode is het waarborgen en handhaven van het vertrouwen van belanghebbenden in het pensioenfonds, door gewenst gedrag te stimuleren en ongewenst gedrag te voorkomen. De gedragscode kent daartoe algemene gedragsregels voor verbonden personen en aanvullende gedragsregels voor insiders. Verbonden personen dienen jaarlijks te verklaren dat zij zich in de voorgaande periode aan de regels uit de gedragscode hebben gehouden. Naleving van de gedragscode wordt jaarlijks getoetst door de externe compliance officer. De Gedragscode is in 2024 geëvalueerd en herbevestigd.

Beloningsbeleid
In het beloningsbeleid van SPHDHV is vastgelegd op welke wijze SPHDHV een beheerst, integer en duurzaam beloningsbeleid voert. In het beleid is de hoogte van de vergoedingen voor de leden van het bestuur, het verantwoordingsorgaan, de raad van toezicht en commissieleden vastgelegd. Jaarlijks wordt het beloningsbeleid besproken en dit is in 2024 bijgesteld.

Privacy beleid
In het privacy beleid van SPHDHV zijn waarborgen vastgelegd omtrent een integere omgang met persoonsgegevens.

Uitbestedingsbeleid
SPHDHV heeft een uitbestedingsbeleid waarin waarborgen zijn vastgelegd om uitbestedingsrisico's, zoals integriteitsrisico's, te beheersen. Dit beleid is in 2024 aangepast naar aanleiding van DORA.

Klokkenluidersregeling
SPHDHV beschikt over een klokkenluidersregeling waarin de procedure is vastgelegd voor het melden en behandelen van vermoeden van misstanden of integriteitsincidenten. In het beleid zijn waarborgen opgenomen voor bescherming van de melder (indien hij die melding te goeder trouw maakt). De voorzitter van het fonds, in samenwerking met de compliance officer, behandelen eventuele meldingen. In 2024 zijn er geen meldingen binnengekomen over vermoedens van misstanden dan wel integriteitsincidenten.

Compliance risico
De compliance aanpak van SPHDHV bestaat uit het doorlopen van een gestructureerd proces aan de hand van de vier pijlers governance, strategie, processen en bewustzijn. Langs deze vier pijlers wordt in een jaarrapportage door de compliance officer gerapporteerd over de ontwikkelingen en compliance activiteiten die in het rapportagejaar hebben plaatsgevonden. Het doel van de compliance activiteiten binnen het fonds is het waarborgen van een integere bedrijfsvoering. De management samenvatting van het jaarrapport 2024 van de Compliance Officer is:

1. Compliance governance
Bij compliance governance staat de inrichting van de organisatie centraal. Het gaat dan onder andere om de samenwerking tussen de verschillende functies (lijnen) en de invulling van de verschillende (verplichte) functies. T.a.v. de governance zijn er geen bijzonderheden te melden behalve dat er een aantal personen als verbonden personen zijn toegetreden en een aantal personen zijn uitgetreden. Dit heeft niet geleid tot opmerkingen van de compliance officer.
2. Compliance strategie
Met compliance strategie wordt beoogd de integriteit van het bestuur en de overige verbonden partijen en de naleving van interne regels en externe wet- en regelgeving te waarborgen. De risicobereidheid van SPHDHV ten aanzien van reputatie is laag. Het is daarmee van essentieel belang dat het bestuur en de

verbonden personen zich integer gedragen. Voor het waarborgen van een integere bedrijfsvoering heeft het fonds verschillend beleid vastgesteld.
3. Compliance processen
In deze pijler staat de werking van compliance centraal. De werking van de processen wordt constant gemonitord, onder andere door het beoordelen en vastleggen van de compliance meldingen van verbonden personen. Jaarlijks wordt de naleving van de bepalingen uit de gedragscode door de verbonden personen uitgevraagd. De Compliance rapportage over 2023 is vastgesteld door het bestuur. Begin 2025 zijn de verbonden personen gevraagd naar de naleving van de gedragscode over 2024.
4. Compliance bewustzijn
Het compliance bewustzijn is in 2024 met name bevorderd door de SIRA verspreid over het jaar te behandelen in het bestuur. Hierdoor is het bestuur veel bezig geweest met integriteitsrisico's. Daarnaast is de uitvraag naleving van de gedragscode een belangrijk moment voor de bevordering van bewustzijn.

Integere bedrijfsvoering
Samenvattend heeft de compliance officer ten aanzien van integere bedrijfsvoering en zicht houdend op de gedragscode geen materiële bevindingen.

Eigen risicobeoordeling (ERB)
Conform de 3-jaarlijkse cyclus is er een reguliere ERB uitgevoerd. Het bestuur heeft de doelmatigheid van het risicobeheer als voldoende efficiënt ingericht beoordeeld. Tijdens het ERB-proces is besloten om in het eerste kwartaal van 2025 in een strategische sessie de strategische doelstellingen voor de komende jaren te bepalen.

Wet Toekomst Pensioenen
In 2024 heeft het fonds besloten om de beoogde transitiedatum van 01-01-2026 met een jaar door te schuiven naar 01-01-2027. Daar zijn meerdere redenen voor, maar de voornaamste reden is dat de benodigde software aanpassingen in het pensioenadministratiesysteem niet tijdig gereed zijn om goed te kunnen testen.
In december 2024 heeft de werkgever het Transitieplan gepubliceerd. In het transitieplan staan de afspraken die de werkgever en de ondernemingsraad (sociale partners) met elkaar hebben gemaakt over de nieuwe pensioenregeling uitgevoerd door het pensioenfonds HaskoningDHV. Sociale partners hebben gekozen voor een pensioenregeling die op basis van de uitgevoerde onderzoeken het beste aansluit bij de wensen en risicohouding van de deelnemers. Daarbij vinden ze solidariteit en stabiliteit van de uitkering heel belangrijk.
Sociale partners hebben opdracht gegeven aan het Pensioenfonds HaskoningDHV om de nieuwe pensioenregeling uit te voeren volgens de gemaakte afspraken en wetgeving. Het bestuur neemt daarin mee hoe er wordt omgegaan met de huidige fondsbuffer en de verdeling ervan, extra controle op de juistheid van de gegevens in de administratie (kwaliteit van data) en de technische uitvoerbaarheid. De formele opdrachtaanvaarding door het pensioenfonds om de nieuwe pensioenregeling uit te voeren zal in 2025 plaatsvinden.

Beheersmaatregelen
Er is een strakke projectplanning opgesteld waarover maandelijks wordt gerapporteerd middels een voortgangsrapportage aan het bestuur. In dit rapport wordt schematisch weergegeven wat de statussen van de werkstromen in het project zijn. Per werkstroom wordt het volgende inzichtelijk gemaakt:

- Project: toont aan in hoeverre het project conform het plan van aanpak en de verwachtingen wordt uitgevoerd;
- Kosten: geeft inzicht of de vastgestelde projectbudgetten (naar verwachting) gerealiseerd worden;
- Tijd: geeft aan in hoeverre de projectdeliverables op tijd worden gerealiseerd;

- Capaciteit: geeft aan in hoeverre voldoende capaciteit beschikbaar is voor de werkzaamheden;
- Risico: geeft aan of de projectrisico's onderkend en beheerst worden.

Er is een risico self assessment (RSA) WTP opgesteld door het managementteam (MT) van het pensioenbureau om inzicht te krijgen in de risico's die spelen in het kader van de transitie naar het nieuwe pensioenstelsel. Deze risicoanalyse helpt het pensioenbureau en het bestuur bij het inzicht krijgen in en beheersen van de meest relevante risico's voor het realiseren van een beheerste en integere transitie. De beheersmaatregelen die door het pensioenbureau genomen worden moeten deze risico's zo goed mogelijk mitigeren.
Risico-eigenaren worden maandelijks gevraagd om aan het MT een update te geven t.a.v. de identificatie, beoordeling en beheersing van de meest relevante risico's. De voortgang van deze risico's wordt door het MT van het pensioenbureau gemonitord en elk kwartaal gerapporteerd aan het bestuur.
Indien risico's zich manifesteren dan wordt dit meegenomen in de RSA en de voorleggers bij vergaderdocumenten. De RSA wordt elk kwartaal besproken met alle sleutelfunctiehouders tijdens een gezamenlijk overleg. Hierin worden de laatste ontwikkelingen en ervaringen gedeeld met als doel de transitie voor SPHDHV soepel te laten verlopen. Na dit overleg wordt de RSA WTP gerapporteerd aan het bestuur, voorzien van een opinie van de SFH Risicobeheer. Mochten er ontwikkelingen zijn die de planning van het transitieproject ernstig in gevaar brengen wordt het bestuur daar direct over geïnformeerd per email, zodat tijdige besluitvorming mogelijk is.

Interne audit
In 2024 is er een audit en een inventarisatie uitgevoerd door de sleutelfunctiehouder Interne Audit. De audit had betrekking op Datamanagement. Het doel was een oordeel te geven over de effectieve werking van het datamanagementproces. De basis voor de audit was de DNB Good Practice "Robuuste pensioenadministratie" Dit bevat de volgende aspecten: kwaliteitsbeleid, governance, controls en monitoring. Het aspect: "architectuur & informatiesystemen" was niet in scope van deze audit. De uitkomst van de audit was Voldoende. Met name op het gebied van data identificatie & risicobeoordeling is nog ruimte voor verbetering. De aanbevelingen zijn nuttig in het kader van de transitie naar het nieuwe pensioenstelsel.

De inventarisatie had betrekking op de WTP-transitie. Het doel daarvan was te inventariseren welke stappen al door het fonds zijn gezet ter voorbereiding op de transitie naar het nieuwe pensioenstelsel. De aanbevelingen van de SFH Interne Audit zijn door het bestuur onderschreven en zijn verwerkt in de projectplanning van het WTP.

7.5 Vooruitblik 2025

De twee belangrijkste aandachtspunten voor 2025 zijn ESG-risico's en de voorbereidingen voor de transitie naar het nieuwe pensioenstelsel.

ESG-risico's
Het belang van ESG groeit snel binnen de financiële sector en speelt een steeds centralere rol in de langetermijnstrategie van pensioenfondsen. De toenemende impact van klimaatverandering, sociale ongelijkheid en strengere regelgeving rondom goed bestuur vragen om een strategie waarin ESG-criteria zijn geïntegreerd in het risicomanagement van het pensioenfonds. Daarmee is het ontwikkelen van een ESG-strategie van essentieel belang voor de maatschappelijke verantwoordelijkheid én de toekomstbestendigheid van het pensioenfonds.
Op basis van een ingevulde self-assessment over duurzaamheid heeft DNB potentiële tekortkomingen geïdentificeerd ten aanzien van de beheersing van ESG-risico's en het voldoen aan relevante wetsartikelen. DNB verwacht dat de tekortkomingen ten opzichte van deze wettelijke eisen in 2025 geadresseerd worden. Het fonds heeft een plan van aanpak opgesteld om uiterlijk 1 september 2025 een ESG-risicoanalyse 'materialiteitsanalyse' aan DNB te verstrekken.

WTP voorbereidingen
Datakwaliteit: voor het invaren in het nieuwe pensioenstelsel is datakwaliteit van essentieel belang. Invaren betekent het omzetten van de bestaande rechten en aanspraken naar de nieuwe pensioenregeling. Dit houdt in dat de nieuwe regels van het contract ook van toepassing worden op de bestaande rechten en aanspraken. Zonder afdoende inzicht in de datakwaliteit voorafgaand aan het invaren, kan SPHDHV geen goed en evenwichtig invaarbesluit nemen en kunnen fouten ontstaan in de berekende individuele ‘pensioenvermogens’. Deelnemers moeten er natuurlijk op kunnen vertrouwen dat de omzetting naar de individuele pensioenvermogens juist geschiedt en dat zij krijgen waar zij recht op hebben. In 2025 wordt conform voorgeschreven stappen onderzocht of de datakwaliteit van SPHDHV aantoonbaar volledig en correct is om te kunnen invaren.

IT-systemen updaten: om het nieuwe pensioenstelsel te kunnen uitvoeren moeten de huidige IT-systemen aangepast en uitgebreid getest worden. Dit zal in 2025 en 2026 in samenwerking met Visma en Northern Trust opgepakt worden.

Voor de financiële risico’s verwijzen wij u naar paragraaf 13.1.11 Risicobeheer.

8. Financiën

8.1 Beleggingen

Strategische beleggingsmix

	Strategische mix		Feitelijke mix per 31-12-2024	
	%	Bandbreedte %	%	x € 1.000
Staatsobligaties	20,0%	15% - 25%	20,6%	267.489
Bedrijfsobligaties	25,0%	20% - 30%	24,4%	315.681
Aandelen ontwikkelde markten	35,0%	30% - 40%	34,0%	440.444
Aandelen opkomende markten	7,5%	6% - 9%	7,3%	94.908
Infrastructuur	7,5%	6% - 9%	8,4%	108.219
Vastgoed	5,0%	3,5% - 6,5%	5,1%	66.118
Liquide middelen	0,0%	0% - 2%	0,2%	2.391
Totaal belegd vermogen				**1.295.250**

(Opties op) rentederivaten, collateral en liquide middelen die betrekking hebben op de vastrentende waarden zijn in de bovenstaande tabel meegenomen in de bijbehorende staatsobligatieportefeuille.

In 2024 hebben de volgende ontwikkelingen plaatsgevonden in de beleggingsportefeuille.

Om de dekkingsgraad tot overgang naar het nieuwe pensioenstelsel tijdelijk te beschermen is de renteafdekking in januari 2024 met rentederivaten (swaps) verhoogd van 50% naar 60% en vervolgens in februari 2024 verder verhoogd naar 113% door middel van opties op rentederivaten (swaptions).

Door het jaar heen is er voor € 7,9 miljoen aan liquiditeitsoverschotten belegd in het Staatsobligaties mandaat. In november 2024 heeft een herbalancering plaatsgevonden, waarbij er voor € 19,4 miljoen aan aandelen ontwikkelde markten zijn verkocht en € 20,6 miljoen is ingelegd in het bedrijfsobligatie fonds.

In de Staatsobligatieportefeuille zit voor een waarde van € 890.000 aan liquide middelen, - € 27.869.000 aan collateral en € 31.679.000 aan derivaten (zie voor gedetailleerde uitsplitsing ook 13.1.1 en 13.1.10).

In februari 2024 ontving SPHDHV van infrastructuurfonds Glennmont een afroep voor een inleg van € 2,5 miljoen in het Glennmont Clean Energy Fund Europe III, welke met liquiditeitsoverschot is gefinancierd. Daarna volgde afroep 14 in april 2024 van € 3,5 miljoen, gefinancierd door verkoop Robeco impact aandelen, en in augustus 2024 vond naar verwachting de laatste afroep van € 0,3 miljoen plaats. Glennmont heeft de verkopen van de projecten gepland in 2025 en 2026 met een ‘closing’ van het Glennmont III fonds in 2027/2028.

Eind 2023 heeft het bestuur besloten ook te gaan investeren in Glennmont Clean Energy Fund IV voor een totaalbedrag van € 80,0 miljoen. In april 2024 ontvingen wij hiervoor de inhaal afroepen 1 t/m 5 voor een inleg van € 24,5 miljoen. Deze hebben wij gefinancierd met de verkoop van Robeco impact aandelen (€ 16,5 miljoen) en Candriam aandelen (€ 8,0 miljoen). Daarna volgde in november 2024 afroep 6 voor een inleg van € 9,1 miljoen, welke geheel is gefinancierd met de verkoop van Blackrock aandelen. Verdere investeringen in het Glennmont IV fonds worden in 2025 en 2026 verwacht.

Om meer rendement te halen uit de gereserveerde liquiditeiten is in februari 2024 het Euro Liquidity Fund toegevoegd aan de beleggingsportefeuille met een startinleg van € 2,0 miljoen.

Beleggingsklimaat 2024
De inflatie is in 2024 weer gedaald, maar nog steeds boven de doelstelling van 2%. Ondanks de grote conflicten in de wereld hebben deze in 2024 niet gezorgd voor grote impact op de beurs.
In 2024 hebben zowel aandelen als obligaties sterk gepresteerd. We zien bij aandelen dat vooral de tech-sector het goed doet. Obligaties deden het goed, omdat de kapitaalmarktrente de vorig jaar ingezette daling continueerde.

Vastgoed was een categorie die dit jaar goed presteerde. Wij beleggen in Nederlands woonvastgoed. De feitelijke rente waarmee gerekend moet worden in projecten is hoog. De prijzen van arbeid en bouwmaterialen blijven hoog. Het vergunningenbeleid maakt het lastig om te bouwen. Toch blijven wij op de langere termijn redelijk positief over woonvastgoed. Door de enorme schaarste aan woningen zal deze categorie het naar verwachting goed blijven doen. Vastgoed past ook goed binnen het beleid van verantwoord beleggen.

Beleggingsrendement

	2024	2023
Staatsobligaties	**6,4%**	9,8%
Bedrijfsobligaties	**2,1%**	6,2%
Aandelen ontwikkelde markten	**12,7%**	14,6%
Aandelen opkomende markten	**14,9%**	5,6%
Infrastructuur	**-3,1%**	7,9%
Vastgoed	**10,6%**	-9,1%
Liquide middelen	**12,0%**	0,2%
Totaal beleggingsrendement	**7,8%**	9,2%

Verantwoord beleggen
Pensioenfonds HaskoningDHV wil het vermogen van het pensioenfonds inzetten op een duurzame en verantwoorde wijze waarbij een goede rendement-risicoverhouding voorop staat. Hiertoe is al een aantal jaren geleden Verantwoord Beleggen beleid ontwikkeld. SPHDHV heeft niet als primair doel duurzaam te beleggen, maar het fonds heeft wel de visie dat het als lange termijn belegger kan bijdragen aan maatschappelijke langetermijn waardecreatie en wil daaraan invulling geven door duurzaamheid (verantwoord beleggen) te integreren in het beleggingsbeleid. Dit betekent dat in het fonds bij beleggingsbeslissingen in het gehele beleggingsproces rekening wordt gehouden met milieu-, sociale en bestuurlijke (environmental, social, governmental of 'ESG') factoren. Het pensioenfonds heeft een deel van de portefeuille belegd in impact beleggingen, nl. een sectorfonds water bij Robeco (aandelen ontwikkelde markten) en deelname in de hiervoor genoemde Glennmont fondsen III en IV, waarmee wordt belegd in hernieuwbare energie (wind- en zonenergie) .

Zie ook paragraaf 3.5 over de verdere verduurzaming van de beleggingen.

SFDR
SPHDHV classificeert zijn pensioenregeling als een duurzaam product dat ESG-doelen nastreeft, waarbij gedeeltelijk in duurzame producten (impact beleggen) wordt belegd. Deze classificatie is onderdeel van de Sustainable Finance Disclosure Regulation (SFDR), Europese wetgeving, die voortkomt uit het EU Actieplan Duurzame Financiering. Ons pensioenfonds voldoet aan de Verordening met betrekking tot informatieverstrekking over duurzaamheden in de financiële sector en de EU Taxonomie. In 2022 streefden we geen ecologische doelstelling na zoals gedefinieerd in de EU Taxonomie. De beleggingen van de pensioenregeling kwalificeren daarmee niet volgens de criteria van de EU Taxonomie. Informatie is opgenomen in een document over duurzaam beleggen dat is geplaatst op de website van SPHDHV, https://www.pensioenfondshaskoningdhv.nl/over-ons-pensioenfonds/verantwoord-beleggen/.

8.2 Financiële paragraaf

Samenvatting van de financiële positie van het fonds en ontwikkelingen gedurende het jaar.

(in duizenden euro's)	**Pensioen-vermogen**	**Technische Voorziening**	**Resultaat**
Stand per 1 januari	**1.185.576**	982.246	
Premiebijdrage *)	**46.881**	47.450	-569
Uitkeringen	**-28.403**	-28.550	147
Indexatie	**0**	619	-619
Wijziging rekenrente	**0**	24.554	-24.554
Beleggingsresultaten **)	**92.741**	34.407	58.334
Wijziging grondslagen i.v.m. aanpassing sterftetafels	**0**	-1.702	1.702
Wijziging grondslagen i.v.m. ervaringssterfte	**0**	2.762	-2.762
Wijziging grondslagen i.v.m. partnerfrequentie	**0**	2	-2
Wijziging grondslagen i.v.m. vaste kostenvoorziening	**0**	915	-915
Wijziging grondslagen i.v.m. WZP opslag	**0**	-109	109
Overlevingskansen	**-70**	-1.518	1.448
Resultaat op arbeidsongeschiktheid	**21**	-1.840	1.861
Overige	**1.368**	1.371	-3
Resultaat	**112.538**	78.361	34.177
Stand per 31 december	**1.298.114**	1.060.607	

*) De in de premie begrepen opslag van € 1.458.000 ter financiering van de uitvoeringskosten is overgeheveld naar Overige (uitvoeringskosten pensioenbeheer, zie paragraaf 8.4).

**) Dit is na aftrek van € 4.243.000 aan kosten van vermogensbeheer voor risico fonds (zie paragraaf 13.1.15).

Zie de paragraaf ‘Actuariële analyse’ voor een verdere analyse van het resultaat.

De dekkingsgraad per 31 december heeft zich de afgelopen jaren als volgt ontwikkeld:

	2024	2023	2022	2021
Aanwezige dekkingsgraad	**122,4%**	120,7%	126,2%	115,2%
Beleidsdekkingsgraad (gemiddelde van 12 maanden)	**124,6%**	123,8%	123,7%	108,1%
Minimaal vereiste dekkingsgraad (voldoende dekking)	**104,2%**	104,2%	104,3%	104,2%
Vereiste dekkingsgraad	**119,9%**	123,9%	124,9%	121,8%

De minimaal vereiste dekkingsgraad zoals die voortvloeit uit de solvabiliteitsvoorschriften volgens de Pensioenwet bedraagt 104,2%. Ultimo 2024 bedraagt de beleidsdekkingsgraad 124,6%. Er is daarom sprake van een *dekkingsoverschot,* de beleidsdekkingsgraad ligt immers boven het *minimaal vereist eigen vermogen*. Daarnaast is er sprake van een *reserveoverschot*, want de beleidsdekkingsgraad ligt boven het *vereist eigen vermogen*. Zie ook paragraaf 13.1.11.

8.3 Actuariële analyse

(in duizenden euro's)	**2024**	2023
Premieresultaat		
Premiebijdragen van werkgevers en werknemers	**48.339**	44.016
Pensioenopbouw	**-47.450**	-41.785
Uitvoeringskosten pensioenbeheer	**-1.780**	-1.534
Onttrekking uit TV voor uitvoeringskosten	**714**	689
	-177	1.386
Interestresultaat		
Indexering en overige toeslagen	**-619**	-58.781
Wijziging rekenrente	**-24.554**	-27.576
Beleggingsresultaten	**92.741**	95.229
Rentecomponent waardeoverdrachten	**3**	1
Rentetoevoeging Technische Voorziening *)	**-34.407**	-29.724
	33.164	-20.851
Overig resultaat		
Resultaat op uitkeringen	**147**	-21
Wijziging grondslagen i.v.m. aanpassing sterftetafels	**1.702**	0
Wijziging grondslagen i.v.m. aanpassing ervaringssterfte	**-2.762**	0
Wijziging grondslagen i.v.m. aanpassing partnerfrequentie	**-2**	0
Wijziging grondslagen i.v.m. vaste kostenvoorziening	**-915**	0
Wijziging grondslagen i.v.m. opslag PVI en premie AOP	**0**	-620
Wijziging grondslagen i.v.m. WZP opslag	**109**	0
Resultaat op overlevingskansen	**1.448**	-976
Resultaat op arbeidsongeschiktheid	**1.861**	1.176
Resultaat op waardeoverdrachten	**-679**	-69
Vrijval uit voorziening toekomstige waardeoverdrachten	**90**	50
Overige baten en lasten	**191**	206
	1.190	-254
Totaal saldo van baten en lasten	**34.177**	-19.719

*) Dit betreft de jaarlijkse toevoeging aan de Technische Voorziening met de rekenrente waartegen toekomstige kasstromen contant zijn gemaakt (2024: 3,439%; 2023: 3,264%).

Het saldo van baten en lasten zag er over de afgelopen twee jaar als volgt uit:

(in duizenden euro's)	**2024**	2023
Premieresultaat	**-177**	1.386
Interestresultaat	**33.164**	-20.852
Overig resultaat	**1.190**	-253
Totaal saldo van baten en lasten	**33.177**	-19.719

8.4 Uitvoeringskosten

In navolging van de “Aanbevelingen uitvoeringskosten” (2016) van de Pensioenfederatie worden de “overige algemene kosten” (zoals algemene advieskosten en kosten van de certificerend actuaris en de accountant) jaarlijks verdeeld naar rato van totale kosten pensioenbeheer- en vermogensbeheer. Om deze verdeling te

kunnen bepalen worden naast de uitvoeringskosten pensioen- en vermogensbeheer ook de directe en indirecte vermogensbeheerkosten meegenomen.

Het bestuur heeft blijvende aandacht voor het kostenniveau. De kosten voor 2024 vallen binnen het begrote kostenniveau.

Bij SPHDHV bedragen de totale kosten vóór en na verdeling van de algemene kosten als volgt:

(in duizenden euro's)	**2024**			2023		
	Totaal	**Pensioen beheer**	**Vermogens beheer**	Totaal	Pensioen beheer	Vermogens beheer
Uitvoeringskosten pensioenbeheer	**1.193**	**1.193**	**0**	1.028	1.028	0
Algemene uitvoeringskosten toegewezen	**1.941**	**696**	**1.245**	1.769	614	1.155
	3.134	**1.889**	**1.245**	2.797	1.642	1.155
Bijdrage werkgever	**-109**	**-109**	**0**	-109	-109	0
Uitvoeringskosten vermogensbeheer	**331**	**0**	**331**	496	0	496
Vergoedingen vermogensbeheer	**4.529**	**0**	**4.529**	5.489	0	5.489
Transactiekosten vermogensbeheer	**1.790**	**0**	**1.790**	1.835	0	1.835
Totale kosten	**9.675**	**1.780**	**7.895**	10.508	1.533	8.975
Per deelnemer / % gemiddeld belegd vermogen		**€ 313**	**0,64%**		€ 278	0,79%
Uitsplitsing:						
Kosten vermogensbeheer	**6.105**		**0,49%**	7.141		0,63%
Transactiekosten	**1.790**		**0,15%**	1.835		0,16%
Totaal kosten vermogensbeheer/ % gemiddeld belegd vermogen	**7.895**		**0,64%**	8.976		0,79%

(in duizenden euro's)		**2024**		2023
Totale kostenratio (excl. transactiekosten)	**7.885**		**0,63%**	8.673	0,77%

Algemene uitvoeringskosten
De algemene uitvoeringskosten zijn kosten die niet rechtstreeks zijn toe te wijzen aan pensioenbeheer en/of vermogensbeheer. De algemene pensioenbureaukosten (personeel, huisvesting, communicatie en kantoorautomatisering) worden toegewezen aan pensioenbeheer en vermogensbeheer op basis van de *tijdsbesteding* van de medewerkers van het pensioenbureau. De overige resterende algemene uitvoeringskosten (controle & toezicht, advies en overig) worden *naar rato* van totale kosten pensioenbeheer en vermogensbeheer toegewezen aan pensioenbeheer en vermogensbeheer conform de “Aanbevelingen uitvoeringskosten” van de Pensioenfederatie.

Voor de berekening van de kosten pensioenbeheer per deelnemer is gerekend met het gemiddelde aantal deelnemers en pensioengerechtigden. Gewezen deelnemers worden voor deze berekening niet meegeteld. Voor de berekening van de kosten pensioenbeheer, vermogensbeheer en transactiekosten als percentage van het belegde vermogen is gerekend met het gemiddelde belegd vermogen.

	2024	2023
Gemiddeld aantal deelnemers	**5.696**	5.517
Gemiddeld belegd vermogen *(in duizenden)*	**€ 1.241.220**	€ 1.130.805

Kosten uitsplitsing

(in duizenden euro's)	**2024**			2023		
Uitvoeringskosten pensioenbeheer en algemene uitvoeringskosten	**Totaal**	**Pensioen beheer[1]**	**Vermogens beheer[2]**	Totaal	Pensioen beheer[1]	Vermogens beheer[2]
- Bestuur en intern toezicht	**690**			589		
- Pensioenbureau	**2.009**			1.867		
- Controle en extern toezicht	**318**			295		
- Advies	**17**			20		
- Eenmalige kosten	**100**			27		
	3.134	**1.889**	**1.245**	2.798	1.643	1.155
Bijdrage werkgever	**-109**	**-109**		-109	-109	
Uitvoeringskosten vermogensbeheer						
- Pensioenbureau	**226**			332		
- Advies	**105**			164		
- Eenmalige kosten	**0**			0		
	331	**0**	**331**	496	0	496
Vergoedingen vermogensbeheer						
Fiduciair beheer	**n.v.t.**			n.v.t.		
Vermogensbeheervergoeding	**2.666**			4.284		
Vermogensbeheerkosten (in NAV):						
- Vermogensbeheervergoeding	**1.738**			1.085		
- Overige kosten	**125**			120		
Prestatieafhankelijke vergoedingen	**0**			0		
Bewaarloon	**n.v.t.**			n.v.t.		
	4.529	**0**	**4.529**	5.489	0	5.489
Transactiekosten vermogensbeheer						
Transactiekosten (in NAV)	**1.789**			1.655		
In- en uitstapvergoedingen	**1**			180		
	1.790	**0**	**1.790**	1.835	0	1.835
Totale kosten	**9.675**	**1.780**	**7.895**	10.510	1.534	8.976
per deelnemer / % gemiddeld belegd vermogen		**€ 313**	**0,64%**		€ 278	0,79%
Uitsplitsing:						
Kosten vermogensbeheer	**4.242**		**0,34%**	5.935		0,52%
Kosten vermogensbeheer (in NAV)	**1.863**		**0,15%**	1.205		0,11%
Transactiekosten (in NAV)	**1.789**		**0,15%**	1.655		0,15%
In- en uitstapvergoedingen	**1**		**0,00%**	180		0,02%
Totaal kosten vermogensbeheer/ % gemiddeld belegd vermogen	**7.895**		**0,64%**	8.975		0,79%

Totale kostenratio:

(in duizenden euro's)			**2024**			2023
Pensioenbeheerkosten	**1.780**		**0,14%**	1.533		0,14%
Vermogensbeheerkosten (excl. transactiekosten)	**6.105**		**0,39%**	7.140		0,63%
Totale kosten (excl. transactiekosten)	**7.885**		**0,63%**	8.673		0,77%

[1] Zie ook paragraaf 13.1.18 uitvoeringskosten pensioenbeheer.
[2] Zie ook paragraaf 13.1.15 beleggingsresultaten voor risico fonds.

Uitvoeringskosten pensioenbeheer
In 2024 zijn de uitvoeringskosten pensioenbeheer € 3.134.000 (zie paragraaf 13.1.18 Uitvoeringskosten pensioenbeheer). Dit zijn de kosten van pensioenbeheer en algemene kosten, nadat allocatie naar kostencategorieën heeft plaatsgevonden. De uitvoeringskosten zijn € 336.000 hoger dan in 2023 (€ 2.798.000). Dit wordt verklaard door:

- De kosten van het bestuur vallen € 101.000 hoger uit dan vorig jaar. Deze toename komt voort uit de hogere kosten voor de sleutelfunctiehouders, het verantwoordingsorgaan en het bestuur.
- De kosten van het pensioenbureau zijn € 142.000 hoger dan in 2023. Deze toename wordt met name veroorzaakt doordat de personeelskosten stegen door uitbreiding van het personeelsbestand en de gemiddelde salarisverhoging van 5% voor het personeel.
- De eenmalige kosten zijn € 73.000 hoger ten opzichte van 2023. Deze stijging is toe te schrijven aan het project Implementatieplan Nieuw Pensioencontract.

Vanaf 2015 worden de kosten verdeeld conform het opgestelde beleid voor de verdeling van de kosten in lijn met de aanbevelingen van de pensioenfederatie.
De bestuurskosten, de kosten van de raad van toezicht en de bijdragen aan DNB en AFM worden volledig als kosten van pensioenbeheer opgenomen.
De kosten voor controle en toezicht betreffen de bijdragen aan DNB en AFM en de kosten voor de certificerende actuaris en de accountant. De kosten voor advies betreffen de kosten voor de adviserende actuaris en juridisch advies.
De kosten van het pensioenbureau worden gemaakt voor de pensioenadministratie, de inning van de premies, de uitkeringenadministratie, de betaling van pensioenuitkeringen en afdrachten aan fiscus en het centraal administratiekantoor (CAK), communicatie en serviceverlening rondom de waarde-overdrachten, de financiële administratie en rapportages, de automatisering, voorlichting, communicatie, de website en de bestuursondersteuning.

Kosten vermogensbeheer:

- **Pensioenbureau.** Dit zijn de kosten die door het pensioenbureau worden gemaakt voor het portefeuillebeheer en de administratiekosten van vermogensbeheer. Het betreft personeelskosten, kosten voor de beleggingsadviseur, kosten voor het beleggingsadministratiepakket, kosten voor de onafhankelijke aanlevering van benchmarks en voor een onafhankelijke prestatiemeting.
- **Fiduciair beheer.** Het pensioenfonds heeft de beleggingsportefeuille in intern beheer. Het heeft het beheren van de beleggingsportefeuille niet uitbesteed aan een externe (fiduciaire) beheerder. Het fonds belegt indirect via beleggingsfondsen en een gesepareerd mandaat.
- **Vermogensbeheervergoeding.** Dit zijn de gefactureerde vermogensbeheervergoedingen. Deze zijn in 2024 € 1.618.000 lager dan vorig jaar met name vanwege het wegvallen van de direct te nemen kosten na het tekenen van de deelname in het Glennmont IV fonds in 2023. Het verklaart de daling van de kosten met € 1.418.000. De verkoop van het Pimco Credit Mandaat en de inleg in het Pimco Credit Fund in 2023 leverde een besparing van gefactureerde vermogensbeheerkosten op in 2024 van € 530.000. Daarnaast stegen de beheerfeekosten van het Pimco Government Bonds mandaat met € 330.000 door de instap in swaptions in februari 2024.
- **Vermogensbeheerkosten (in NAV).** Dit zijn de TER [1] -kosten gesommeerd voor alle beleggingsfondsen. Deze zijn in 2024 € 658.000 hoger dan vorig jaar door met name de aankoop van het Pimco Credit Fund in 2023.
- **Prestatieafhankelijke vergoedingen.** Dit zijn betaalde prestatieafhankelijke vergoedingen voor actief beheerde beleggingsfondsen die beter hebben gepresteerd dan de benchmark. Hiervan is geen sprake voor ons fonds.
- **Bewaarloon.** Dit zijn de kosten voor een bewaarbedrijf die een deelneming in een beleggingsfonds voor het fonds in bewaring heeft. (Dit is slechts een administratieve bewaring, die het fonds intern doet)
- **In- en uitstapvergoedingen.** Dit zijn alle kosten verbonden aan het in- en uitstappen van beleggingsfondsen. Deze kosten worden rechtstreeks door beleggingsfondsen in rekening gebracht als in- of uitstapfee, of zij zijn bepaald uit de bied-laat-spread bij aan- of verkopen.
- **Transactiekosten (in NAV)**. Deze kosten zijn verwerkt in de beleggingskoers van de beleggingsfondsen en zijn geschat.

[1] TER: Total Expense Ratio; vermeld in de jaarverslagen van de vermogensbeheerders.

In 2024 zijn de uitvoeringskosten vermogensbeheer € 331.000 (Zie ook paragraaf 13.1.15 beleggingsresultaten voor risico van het fonds). Dit zijn de uitvoeringskosten vermogensbeheer voor allocatie naar kostencategorieën. De uitvoeringskosten zijn € 165.000 lager dan in 2023 (€ 496.000). Dit wordt grotendeels verklaard door:

- De kosten pensioenbureau zijn in 2024 met € 105.000 gedaald ten opzichte van 2023, met name door de wisseling van custodian per 1 oktober 2023.
- De advieskosten in 2024 zijn € 60.000 lager dan in 2023. Het wegvallen van de extra kosten voor het risicobereidheidsonderzoek en de ALM-studie in 2024 zijn hier vooral de oorzaak van.

Transactiekosten

De aankoop en verkoop transactiekosten worden geschat middels de in- en uitstapvergoedingen methode. De indirecte transactiekosten (in NAV) zijn gebaseerd op aangeleverde percentages van de vermogensbeheerders. Dit is een bedrag van € 1.789.000, waarmee de totale transactiekosten uitkomen op € 1.790.000. De totale transactiekosten zijn dan 14 basispunten (0,14%) van het gemiddeld belegd vermogen (2023: 17 basispunten). De met 3 basispunten (0,03%) afgenomen transactiekosten in 2024 wordt veroorzaakt door de toename van het gemiddeld vermogen over 2024 in vergelijking met 2023 aangezien de werkelijke transactiekosten maar licht daalden.

Naar aanleiding van het AFM onderzoek betreffende de transparantie van de kosten in het jaarverslag is onderstaand overzicht weergegeven. De vergoedingen en transactiekosten vermogensbeheer per beleggingscategorie zijn als volgt:

(in duizenden euro's)					**2024**
	Beheerkosten		**Transactiekosten**		**Totaal**
Beleggingscategorie	Gefactureerd[1]	in NAV	in NAV	Aan-& verkoop-kosten	
Vastgoed	0	409	119	0	528
Aandelen	713	125	787	0	1.625
Infrastructuur	1.683	0	0	0	1.683
Vastrentende waarden	270	1.329	883	1	2.483
Derivaten	0	0	0	0	0
Liquide middelen	0	0	0	0	0
Totaal kosten per beleggingscategorie	2.666	1.863	1.789	1	6.319
Uitvoeringskosten vermogensbeheer					226
Advieskosten vermogensbeheer					105
Algemene kosten vermogensbeheer					1.245
Totaal overige kosten vermogensbeheer					1.576
Totaal kosten vermogensbeheer					7.895

[1] Zie paragraaf 13.1.15 Beleggingsresultaten voor risico van het fonds

Kosten benchmarking

Voor de beoordeling van de kosten laat het pensioenfonds jaarlijkse een onderzoek uitvoeren naar de kosten van het fonds t.o.v. andere pensioenfondsen (benchmarking). Hierbij maakt zij gebruik van Bell Pension Consultants & Actuaris, voorheen genaamd LCP. Hierdoor is het bestuur in staat een gefundeerd oordeel te geven van de kosten in relatie tot de sector.

Pensioenbeheerkosten

De door Bell beoordeelde pensioenbeheerkosten zijn over drie jaar (2021-2023) gemeten lager dan het gemiddelde van een peergroep van 60 pensioenfondsen met tussen de 2.000 en 8.000 deelnemers. Het gemiddelde over deze drie jaar was bij ons pensioenfonds € 297 en bij de peergroep € 352.

Over het jaar 2023 gemeten zijn de door Bell beoordeelde pensioenbeheerkosten van € 293 lager dan het gemiddelde van de peergroep van € 389. Het bestuur is tevreden over de pensioenbeheerkosten.

Vermogensbeheerkosten
De door Bell beoordeelde vermogensbeheerkosten (exclusief transactiekosten) zijn over drie jaar (2021-2023) gemeten hoger dan het gemiddelde van een peergroep van 81 pensioenfondsen met een vermogen tussen € 500 miljoen en € 3 miljard. Het gemiddelde over deze drie jaar was bij ons pensioenfonds 0,46% en bij de peergroep 0,31%.
De vermogensbeheerkosten liggen bij ons fonds hoger door de toevoeging van duurzaam beleggingsbeleid en een tot 2023 actief beheerd creditmandaat aan de portefeuille. Deze beleggingscategorieën brengen hogere kosten met zich mee. Het bestuur beoordeelt de vermogensbeheerkosten als marktconform en is daar tevreden over.
Over het jaar 2023 gemeten zijn de door Bell beoordeelde totale vermogensbeheerkosten (inclusief transactiekosten) van 0,79% hoger dan het gemiddelde van de peergroep van 0,39%. De vermogensbeheerkosten zijn in 2023 eenmalig hoger door met name de opstartkosten van het nieuwe Glennmont fonds IV (infrastructuur) en de aankoop van het Pimco ESG Credit fonds.

Totale kostenratio
De door Bell beoordeelde totale kostenratio (exclusief transactiekosten) is over drie jaar (2021-2023) gemeten hoger dan het gemiddelde van een peergroep van 81 pensioenfondsen met een vermogen tussen € 500 miljoen en € 3 miljard. Het gemiddelde over deze drie jaar was bij ons pensioenfonds 0,58% en bij de peergroep 0,50%. De hogere gemiddelde totale kostenratio werd veroorzaakt door de eenmalig hogere vermogensbeheerkosten in 2023.

8.5 Premie

De pensioenpremie bedraagt 26,5% van de pensioengrondslag. Deze premie is gebaseerd op afspraken van de werkgever met Stichting Pensioenfonds HaskoningDHV en is vanaf 1 januari 2020 tot WTP-transitiedatum overeengekomen. Voor alle medewerkers bedraagt de werknemersbijdrage in de premie 8,2% van de pensioengrondslag.

(in duizenden euro's)	**2024**	2023
Premiebijdrage van werkgever	**33.192**	30.227
Premiebijdrage van werknemers	**15.147**	13.789
	48.339	44.016

(in duizenden euro's)	**2024**	2023
Feitelijk ontvangen premie	**48.339**	44.016
Kostendekkende premie (gedempt)	**44.197**	43.393
Zuivere kostendekkende premie (excl. VEV-opslag, incl. kostenopslag)	**48.908**	43.113
Zuivere kostendekkende premie (incl. VEV-opslag en kostenopslag)	**60.248**	53.518

Het verschil tussen de zuivere kostendekkende premie (excl. VEV-opslag, incl. kostenopslag, € 48.908.000) en de feitelijke ontvangen premie (€ 48.339.000) komt ten laste van het resultaat van het fonds.

Bij een feitelijk ontvangen premie gelijk aan de zuivere kostendekkende premie (excl. VEV opslag en incl. kostenopslag) is de premiedekkingsgraad 100%.
De feitelijke premiedekkingsgraad was in 2024 ex-post gelijk aan 98,8% (2023: 102,2%) in lijn met ex-ante 97,8%. Voor 2025 is de premiedekkingsgraad (ex-ante) gelijk aan 91,5% (ex-post is terugkijkend over het jaar wat is geweest, ex-ante is vooruitkijkend wat het naar verwachting wordt).
De **zuivere** kostendekkende premie is berekend met de *actuele* gepubliceerde RTS per 31 december van het voorgaand boekjaar.

Per 1 januari 2015 hanteert het fonds een (gedempte) kostendekkende premie op basis van verwacht rendement conform het Besluit FTK. Deze methode zorgt ervoor dat de kostendekkende premie minder afhankelijk is van de aanzienlijke (korte termijn) volatiliteit van de RTS. Daarnaast sluit deze systematiek goed aan bij de vaste premieafspraak voor een langere periode tussen het fonds en de aangesloten ondernemingen, die kenmerkend is voor het CDC-karakter van de pensioenregeling. De gedempte kostendekkende premie wordt berekend op basis van een verwacht rendement. Het verwacht rendement op zakelijke waarden is gebaseerd op de maximale parameters, zoals vastgelegd in artikel 23a, eerste lid van het Besluit financieel toetsingskader pensioenfondsen, waarbij is uitgegaan van een strategische beleggingsmix van 55% zakelijke en 45% vastrentende waarden.

Het verwacht rendement is door het bestuur in 2024 vastgesteld en staat in beginsel vast voor de periode 2024-2028 (of tot ingang de nieuwe pensioenregeling). Door gebruik te maken van het overgangsrecht voor het aanpassen van de parameters is het verwacht rendement op vastrentende waarden vanaf 2024 gebaseerd op de DNB rentetermijnstructuur per 31 oktober 2023. Voor het verwacht rendement op aandelen is uitgegaan van een meetkundig rendement van 5,2% na kosten, volgens het in 2022 gepubliceerde advies van de commissie Parameters. Voor inflatie is uitgegaan van de prijsindex.

De **gedempte kostendekkende premie** is als volgt samengesteld:

(in duizenden euro's)	**2024**	2023
Koopsom voor pensioenopbouw en risicodekking	**23.410**	24.530
Opslag voor het bij de aangroei van de pensioenverplichtingen behorende vereist eigen vermogen	**5.595**	6.108
Opslag kosten pensioenbureau voor pensioenbeheer	**1.458**	1.328
Indexatiekoopsom minus opslag voor VEV *)	**13.734**	11.427
Koopsom voor pensioenopbouw en risicodekking	**44.197**	43.393

*) De toeslagambitie (indexatieambitie) van het fonds: een prijsindex van 3,8% in het eerste jaar, toegroeiend naar een gemiddeld niveau van 2,0% op lange termijn.

Amersfoort, 20 juni 2025

Stichting Pensioenfonds HaskoningDHV
Het bestuur

9. Personalia

9.1 Bestuur

Het bestuur bestaat per 31 december 2024 uit de volgende leden.

Naam	M/V	Jaar	Functie	Op voordracht van	t/m
E.W. Galesloot-Vaal	V	1962	voorzitter	werkgever	2026
J.G.A.M. Reinders	M	1963	lid	werkgever	2028
R. van Ommen	M	1952	lid	pensioengerechtigden	2025
H.G.I.M. Peters	V	1959	lid	werknemers	2025
M.F. Faber	M	1965	lid	werknemers	2028
J. Krijgsman	M	1960	lid	werknemers	2024

Per 1 juli 2024 is Maarten Faber herbenoemd voor een periode van 4 jaar. Per 1 januari 2025 is Johan Krijgsman teruggetreden als bestuurslid. Zijn opvolger Jos Huisman is vanaf 4 maart 2025 bestuurslid.

9.2 Nevenfuncties bestuursleden

De bestuursleden hebben de volgende nevenfuncties per 31 december 2024.

E.W. Galesloot-Vaal	Pensioenfonds IBM Nederland	Voorzitter bestuur
	Unilever Nederland APF	Voorzitter bestuur
J.G.A.M. Reinders	HaskoningDHV Nederland B.V.	Senior adviseur
	Stichting Voorziening AOW/Anw DHV	Bestuurslid
R. van Ommen	Stichting Voorziening AOW/Anw DHV	Bestuurslid
H.G.I.M. Peters	Stichting Bedrijfstakpensioenfonds voor de Particuliere Beveiliging	Lid audit commissie
	Pensioenfonds voor de Architecten	Voorzitter raad van toezicht
	Pensioenfonds Citigroup	Uitvoerend bestuurder
M.F. Faber	HaskoningDHV Nederland B.V.	Senior projectmanager
J. Krijgsman	HaskoningDHV Nederland B.V.	Senior adviseur
	Stichting Voorziening AOW/Anw DHV	Voorzitter
	The Pension Plan of Posford Haskoning Ltd	Trustee

9.3 Pensioenbureau

Per 31 december 2024 is de directie van het pensioenbureau als volgt samengesteld:

Naam	Functie
J. Groot	directeur

9.4 Nevenfuncties Pensioenbureau

De directeur en risicomanager van het pensioenbureau hebben de volgende nevenfuncties per 31 december 2024:

J. Groot	-	-
H. Castillion	Pensioenfonds TDV	Risicomanager
	APF STAP, pensioenkring 2	Lid Belanghebbendenorgaan

9.5 Verantwoordingsorgaan

Per 31 december 2024 is het verantwoordingsorgaan als volgt samengesteld:

Naam			Functie	Op voordracht van
J. Tummers	M	1951	lid	pensioengerechtigden
M.W. Kraan	M	1973	lid	werknemers
J.T. van Manen	M	1953	voorzitter	pensioengerechtigden
R.O.T. Zijlstra	M	1966	lid	werknemers
J.A. van Nuland	V	1996	lid	werknemers
G.G.C. Smedts	M	1969	lid	werkgever

9.6 Functies leden verantwoordingsorgaan

De leden van het verantwoordingsorgaan hebben binnen de onderneming de volgende functies per 31 december 2024:

R.O.T. Zijlstra	HaskoningDHV Nederland B.V.	Business Development Director
J.A. van Nuland	HaskoningDHV Nederland B.V.	Global HR Expert
M.W. Kraan	HaskoningDHV Nederland B.V.	Process Engineer Water Treatment
G.G.C. Smedts	HaskoningDHV Nederland B.V.	Director Services

De leden J.T. van Manen en J. Tummers zijn gepensioneerde leden van het verantwoordingsorgaan.

9.7 Raad van toezicht

De raad van toezicht rapporterend over het boekjaar 2024 bestaat uit de volgende leden.

Naam			Functie	
M.J. Boes	M	1978	Lid	(zelfstandig adviseur)
M.J.M. Hendriks	V	1974	Voorzitter	(Puik pensioenadvies)
M. Hupperetz	V	1975	Lid	(FLM advies)

9.8 Nevenfuncties leden raad van toezicht

De raad van toezichtsleden hebben de volgende nevenfuncties per 31 december 2024.

M.J. Boes	Pensioenfonds KLM cabinepersoneel	Uitvoerend Bestuurder
	Netspar	Member Editorial Board
	VU Amsterdam,	Universitair docent
	Instituut GAK	Lid beleggingscommissie
M.J.M. Hendriks	Pensioenfonds Kasbank	Lid visitatie commissie
	Pensioenfonds DNB	Voorzitter RvT
	Bpf Waterbouw	Voorzitter RvT
	Stichting Pensioenfonds voor de Woningcorporaties (Spw)	Voorzitter RvT
	Puik pensioenadvies	Eigenaar/Pensioenjurist
M. Hupperetz	Shell International	Senior Actuarial & Risk Analyst

9.9 Externe ondersteuning

Het pensioenfonds maakte op 31 december 2024 gebruik van onderstaande externe partijen.

Certificerend actuaris
R. Schilder, WTW

Actuarieel adviseur
R. den Hertog, Sprenkels

Accountant
S. Spiessens, EY Accountants BV

Compliance officer
M. Heijs, AethiQs

Vertrouwenspersoon
S. Overdevest, Nederlands Compliance Instituut

Sleutelfunctiehouder Actuarieel
R. Schilder, WTW

Sleutelfunctiehouder Interne Audit
E. Mulder, Mazars

Sleutelfunctiehouder Risicobeheer
J. Sluis, AethiQs

Vaste externe adviseur vermogensbeheer
R. van Asselt, Sprenkels

Vaste adviseur Wtp-dossier
R. den Hertog, Sprenkels

Communicatie
T. Onken, De BV Meer dan Communicatie

10. Verantwoordingsorgaan

10.1 Oordeel verantwoordingsorgaan over verslagjaar 2024

1. Inleiding
Het verantwoordingsorgaan van het SPHDHV vervult twee kerntaken:
- Adviestaak: Advisering van het bestuur (gevraagd en ongevraagd) over onderwerpen zoals vastgelegd in de Pensioenwet.
- Verantwoording afnemen: Oordeel vormen over het handelen van het bestuur aan de hand van het bestuursverslag, de jaarrekening en andere informatie, waaronder de bevindingen van het interne en externe toezicht, over het door het bestuur uitgevoerde beleid en de beleidskeuzes voor de toekomst.

Samenstelling:
Het verantwoordingsorgaan bestaat sinds 1 juli 2020 uit zes leden, waarvan drie leden gekozen zijn uit de deelnemers, twee uit de geleding van de pensioengerechtigden en één door de werkgever is voorgedragen. De twee nieuwe leden vanuit de werknemers hebben in 2024 de opleiding 'Fundament voor Verantwoordingsorganen' gevolgd bij SPO Nyenrode. De termijn van het zittende werkgeverslid eindigt op 31 december 2024. Vanaf september 2024 draaide het aspirant-werkgeverslid mee; de formele benoeming volgt per 1 januari 2025.

Met de nieuwe samenstelling heeft het verantwoordingsorgaan haar deskundigheidsmatrix bijgewerkt. Hieruit blijkt dat het verantwoordingsorgaan goed vertegenwoordigd is per onderdeel.

In het kader van de Wet toekomst pensioenen (hierna WTP) is een adviseur van Sprenkels aangesteld die het verantwoordingsorgaan bij aanvraag ter zijde staat.

Het verantwoordingsorgaan heeft een beoordelingskader opgesteld en gedeeld met het bestuur. Hiermee geeft het verantwoordingsorgaan op een proactieve manier aan op welke wijze zij de transitie naar de WTP zal beoordelen en welke informatie het verantwoordingsorgaan wenst te ontvangen.

2. Uitgebrachte adviezen
Het verantwoordingsorgaan heeft in 2024 positieve adviezen uitgebracht over:
- Communicatiebeleidsplan (februari 2024)
- Klachten- en geschillenregeling (maart 2024)
- Beloningsbeleid (november 2024)
- Statutenwijziging (december 2024)

3. Activiteiten en bronnen voor oordeelsvorming
- In 2024 heeft het verantwoordingsorgaan elf keer vergaderd.
- Daarnaast heeft het verantwoordingsorgaan één keer met het dagelijks bestuur vergaderd (februari), vijf keer gezamenlijk met het dagelijks bestuur en de raad van toezicht (januari, mei, september, oktober en november) en twee keer met de raad van toezicht (mei en december).
- Daarnaast is er periodiek overleg tussen de voorzitters van het bestuur, de raad van toezicht en het verantwoordingsorgaan.
- Om zich een oordeel te kunnen vormen over de jaarrekening en het jaarverslag over het jaar 2024 is er overleg geweest met de accountant en de actuaris van het fonds.
- Het verantwoordingsorgaan is met regelmaat op verschillende thema's bijgepraat door zowel externe adviseurs als het bestuur en pensioenbureau. Er zijn met name sessies geweest over de WTP, evenwichtigheid, het transitieplan en DORA.
- In het kader van hoorrecht heeft de geleding van de gepensioneerden namens het verantwoordingsorgaan twee bijeenkomsten tussen de werkgever en Vereniging van Gepensioneerden bijgewoond in september en oktober.
- Het verantwoordingsorgaan heeft kennisgenomen van het concept jaarverslag van de raad van toezicht over 2024 en deze in een gezamenlijk overleg besproken.

4. Terugblik op 2024 en oordeel over beleid en uitvoering

In deze paragraaf blikken we terug op het jaar 2024. We kijken hierbij specifiek welke resultaten zijn behaald en hoe die zich verhouden tot de (lange termijn) doelstellingen van het fonds. Tevens betrekken we in onze terugblik in hoeverre de acties en beleid van het fonds deze resultaten daadwerkelijk hebben bewerkstelligd.

De aspecten waar het verantwoordingsorgaan zich het afgelopen jaar op heeft gericht worden behandeld in de volgende paragrafen.

Wet toekomst pensioenen

Doelstelling fonds:
Het Pensioenfonds HaskoningDHV wil een toekomstbestendig, collectief georganiseerd pensioen bieden met de ambitie van waardevastheid. De uitwerking hiervan is het voornemen tot invaren onder de WTP.

Oordeel verantwoordingsorgaan:
Het traject bewandeld door het bestuur bij invaren naar de WTP is verbeterd. Het verantwoordingsorgaan heeft het idee dat het bestuur dit thema beter onder controle heeft. Het verantwoordingsorgaan is door het bestuur meegenomen in de stappen die zijn gezet ter voorbereiding op de transitie.
De verschuiving van de invaardatum van 1 januari 2026 naar 1 januari 2027 is een begrijpelijk besluit, gelet op alle onzekerheden en ontwikkelingen en ook de ervaringen die inmiddels zijn opgedaan met betrekking tot de procedures en goedkeuringen van De Nederlandsche Bank.

Governance

Doelstelling fonds:
Het Pensioenfonds HaskoningDHV voert de door de sociale partners, nu en in het verleden, afgesproken pensioenregelingen op professionele wijze uit. Hierbij staat het fonds dicht bij de deelnemers volgens het bestuurlijk model met een goede scheiding tussen de besturende en uitvoerende taken van het bestuur alsmede de personele wijzigingen.

Oordeel verantwoordingsorgaan:
Sinds 2023 heeft het verantwoordingsorgaan aandacht gevraagd voor focus op het voorkomen van een verdere verstrengeling van besturende en uitvoerende taken. Ondanks de personele wijzigingen in het bestuur en het pensioenbureau heeft het verantwoordingsorgaan geconstateerd dat het bestuur contentieus de continuïteit van de bedrijfsvoering heeft gewaarborgd. Hierbij is invulling gegeven aan scheiding van besturende en uitvoerende taken door middel van wijziging van de statuten.

Communicatie

Doelstelling fonds:
Het Pensioenfonds HaskoningDHV voert de door de sociale partners, nu en in het verleden, afgesproken pensioenregelingen op professionele wijze uit. Hierbij staat het fonds dicht bij de deelnemers. Communicatie is hierbij een strategische uitwerking.

Oordeel verantwoordingsorgaan:
Het verantwoordingsorgaan is van mening dat met de actieve wijze van communicatie en het gebruik van diverse kanalen daarvoor, invulling wordt gegeven aan deze doelstelling. De actieve communicatie met deelnemers en gepensioneerden over het vastgestelde transitieplan gaat volgens het verantwoordingsorgaan verder dan de verplichte communicatie. Het verantwoordingsorgaan ziet graag voortzetting van deze actieve houding van het bestuur, maar zou daarbij ook meer aandacht willen vragen voor de verificatie van ontvangst en begrip bij de deelnemers.

Informatiebeveiliging

Doelstelling fonds:
In het kader van wetgeving (DORA) en ook met het oog op de transitie naar de WTP is informatiebeveiliging steeds belangrijker en moet het fonds aan de eisen hieromtrent voldoen.

Oordeel verantwoordingsorgaan:
In 2024 is dit thema actief opgepakt in nauwe samenwerking met de ICT afdeling van de onderneming. Het fonds heeft een bijeenkomst georganiseerd over DORA voor het bestuur, de raad van toezicht en het verantwoordingsorgaan met een uiteenzetting van problematiek en aanpak. Er worden elk kwartaal rapportages gedeeld over de voortgang. Het verantwoordingsorgaan heeft er vertrouwen in dat het fonds aan de verplichtingen met betrekking tot dit onderwerp kan (gaan) voldoen.

Financieel beleid

Doelstelling fonds:
Het Pensioenfonds HaskoningDHV wil een toekomstbestendig, collectief georganiseerd pensioen bieden met de ambitie van waardevastheid. Het fonds belegt op maatschappelijk verantwoorde wijze om rendement te behalen tegen acceptabele risico's. Het fonds richt zich op de lange termijn en met een evenwichtige afweging van belangen. Als ondernemingspensioenfonds zijn wij deskundig en van daaruit denken we mee over de inhoud van de pensioenovereenkomst. Het fonds is kostenbewust.
In de strategie is optimalisering van het beleggingsbeleid als uitwerking van de missie genoemd.

Pensioenopbouw/beleidsdekkingsgraad

Oordeel verantwoordingsorgaan:
Evenals in de twee voorgaande jaren is het volledige streefopbouw-percentage (1,875%) weer mogelijk geweest. De dekkingsgraad is gestegen met 1,7% naar 122,4% per 31 december 2024. Het verantwoordingsorgaan is tevreden met deze ontwikkeling hoewel de indexatie achterstand van de deelnemers over de laatste tien jaar groot blijft (zie hoofdstuk 3.6 van het bestuursverslag).

Beleggingsrendement

Oordeel verantwoordingsorgaan:
Het verantwoordingsorgaan onderschrijft het beleggingsbeleid van het fonds. Tegelijkertijd signaleert het verantwoordingsorgaan dat het rendement (7,8%) van het fonds in 2024 en ook in voorgaande jaren achterblijft op het benchmark rendement. Dit doet afbreuk aan de ambitie van waardevastheid en biedt geen perspectief op herstel van de indexatieachterstand.

Het verantwoordingsorgaan adviseert het bestuur om, gelet op de geopolitieke situatie, het beleid continu te evalueren en te monitoren, en dit waar nodig en mogelijk aan te passen om in de toekomst een rendement te realiseren dat aansluit bij de benchmark.

Jaarrekening

Oordeel verantwoordingsorgaan:
Het verantwoordingsorgaan heeft in het bijzijn van de raad van toezicht en het bestuur de jaarrekening 2024 met zowel de actuaris als de accountant besproken en heeft (behoudens de opmerking inzake het beleggingsrendement) geen opmerkingen. Het verantwoordingsorgaan heeft kennisgenomen van de opmerkingen van de actuaris en de accountant dat het bureau de benodigde documenten voor de jaarrekening goed en tijdig heeft aangeleverd en spreekt haar waardering daarover uit.

5. Eindoordeel verantwoordingsorgaan

In het verslag beoordeling over 2023 heeft het verantwoordingsorgaan drie speerpunten benoemd voor de beoordeling over 2024:

- Het nieuwe pensioencontract: in het algemeen, maar met als bijzonder aandachtspunt het invaren van opgebouwde rechten
- Het bestuurlijk model: een goede scheiding tussen de besturende en uitvoerende taken van het bestuur alsmede de personele wijzigingen
- Communicatie: aandacht voor een juiste en tijdige communicatie inzake het nieuwe pensioencontract naar alle betrokkenen, ook de slapers

In het voorgaande hoofdstuk zijn deze speerpunten besproken en constateert het verantwoordingsorgaan dat op alle drie de punten belangrijke voortgang is geboekt. Het verantwoordingsorgaan constateert dat de transitie in het kader van de WTP alle aandacht van het bestuur blijft vergen, met speciale aandacht voor gerelateerde ICT risico's.
Het verantwoordingsorgaan geeft een positief oordeel over het handelen van het bestuur en het door het bestuur gevoerde beleid.

Het bestuur informeert en betrekt het verantwoordingsorgaan op adequate wijze over de verschillende issues en legt op afdoende wijze verantwoording af.
De samenwerking met het bestuur en het verantwoordingsorgaan verloopt naar tevredenheid en de ondersteuning vanuit het pensioenbureau wordt bijzonder gewaardeerd.
Ook de samenwerking met de raad van toezicht is open en frequent. Het verantwoordingsorgaan waardeert de rol en professionele werkwijze van de raad van toezicht.

6. Aanbevelingen aan het bestuur

Op basis van bovenstaand oordeel heeft het verantwoordingsorgaan de volgende aanbevelingen voor het bestuur:

- Het verantwoordingsorgaan tijdig (blijven) meenemen in de overwegingen met betrekking tot de nieuwe pensioenregeling met daarbij overzichtelijke en complete documentatie. Dit omvat tevens het tijdig en adequaat informeren over risico's en beheer die hieraan gerelateerd zijn.
- Communicatie met alle betrokkenen blijven verbeteren, bijvoorbeeld door documentatie ook in het Engels aan te (blijven) bieden. Evenals vorig jaar vragen we speciale aandacht voor het verifiëren van ontvangst van communicatie en begrip met betrekking tot de inhoud bij de deelnemers.
- Evaluatie van het beleggingsbeleid naar aanleiding van het achterblijven van rendementen waarbij de veranderde geopolitieke situatie mee wordt betrokken.

7. Vooruitblik naar 2025

In 2025 zullen de volgende thema's aandacht krijgen vanuit het verantwoordingsorgaan:

- De invoering van de WTP met daarbinnen bijzonder aandacht voor het evenwichtig invaren;
- Heldere en duidelijke communicatie naar de deelnemers met in het bijzonder alles wat samenhangt met de WTP;
- ICT risico's met name inzake de overgang naar een nieuwe administratieve omgeving inzake de WTP;
- De ontwikkelingen in het geopolitieke klimaat: impact op het beleggingsbeleid en risicoprofiel.

10.2 Reactie van het bestuur

Het bestuur dankt het verantwoordingsorgaan voor hun heldere en positieve oordeel over het handelen van het bestuur en het gevoerde beleid over 2024. Ook dankt het bestuur het verantwoordingsorgaan voor zijn betrokkenheid bij het pensioenfonds, voor hun pragmatische en flexibele opstelling het afgelopen jaar en voor de aandachtspunten die het verantwoordingsorgaan signaleert.

Ontwikkelingen waar het verantwoordingsorgaan onder meer aandacht voor vraagt, zijn de planning, uitwerking en invoering van het nieuwe pensioencontract, alsmede het blijven verbeteren van de communicatie met alle betrokkenen. Verder doet het verantwoordingsorgaan de aanbeveling het beleggingsbeleid te evalueren.

Het bestuur neemt deze punten en aanbevelingen in 2025 ter harte en zal het beleid voortzetten om alle ontwikkelingen steeds tijdig, transparant en met voldoende diepgang te delen met het verantwoordingsorgaan.

Het bestuur kijkt uit naar een constructieve voortzetting van de samenwerking met het verantwoordingsorgaan in 2025.

11. Raad van toezicht

11.1 Verslag van raad van toezicht over 2024

Rapportage raad van toezicht van Stichting Pensioenfonds HaskoningDHV 2024

Ingevolge de statuten van Stichting Pensioenfonds HaskoningDHV (hierna: het fonds) legt de raad van toezicht (hierna: RvT) van het fonds jaarlijks verantwoording af over de uitvoering van de taken en de uitoefening van bevoegdheden aan het verantwoordingsorgaan en in het jaarverslag. Daarnaast legt de RvT zijn waarnemingen en aanbevelingen over het afgelopen boekjaar vast. Deze rapportage is als volgt opgezet:

- onderdeel A: verantwoording;
- onderdeel B: bevindingen; en
- onderdeel C: goedkeuring besluit vaststelling bestuursverslag en jaarrekening.

A. Verantwoording

De RvT houdt toezicht op het beleid van het bestuur en op de algemene gang van zaken in het fonds en is onder andere belast met het toezicht op een adequate risicobeheersing en een evenwichtige belangenafweging door het bestuur. De RvT heeft daarnaast als taak om het bestuur met raad terzijde te staan en op die wijze bij te dragen aan het realiseren van de doelstellingen van het fonds, de kwaliteit van de besturing en een integere en beheerste bedrijfsvoering.

Naast deze wettelijke taken heeft de RvT een aantal goedkeuringsrechten. In dit kader heeft de RvT in 2024 goedkeuring verleend aan de volgende besluiten:

- vaststelling van het bestuursverslag 2023 en de jaarrekening 2023;
- vaststelling functieprofiel van twee bestuursleden met aandachtsgebied vermogensbeheer;
- vaststelling functieprofiel nieuw bestuurslid; en
- vaststelling beloningsbeleid.

In 2024 heeft de RvT een zelfevaluatie gehouden. De resultaten hiervan zijn gedeeld met het bestuur en het verantwoordingsorgaan.

De RvT heeft in 2024, naast de reguliere vergaderingen, vergaderd dan wel gesproken met het bestuur, het verantwoordingsorgaan, de sleutelfunctiehouders, de certificerend actuaris en de accountant. Tevens heeft de voorzitter van de RvT ieder kwartaal overleg gehad met de voorzitters van het bestuur en het verantwoordingsorgaan en hebben de leden van de RvT een bestuurs- dan wel commissievergadering bijgewoond als toehoorder. Ook heeft de RvT gedurende het jaar met individuele bestuursleden, de directeur van het bestuursbureau en met de risicomanager gesproken over de invulling van hun rol bij het fonds. De RvT zal deze werkwijze voortzetten.

De RvT wordt proactief geïnformeerd over belangrijke beleidsbeslissingen van het fonds, ook als die niet de goedkeuring van de RvT behoeven.

De RvT maakt jaarlijks een toezichtsplan waarin naast de werkwijze ook de speerpunten voor het komende boekjaar worden toegelicht. Tevens is in dit toezichtsplan een normenkader opgenomen. Aan de hand van dit normenkader rapporteert de RvT zijn bevindingen. Het toezichtsplan 2024 is gedeeld met zowel het bestuur als het verantwoordingsorgaan.

De speerpunten voor 2024 waren:
1. wet toekomst pensioenen; en
2. governance.

Deze punten komen, waar relevant, in onderdeel B terug.

B. Bevindingen 2024

Alvorens de bevindingen toe te lichten aan de hand van de tien normen van het normenkader, geeft de RvT een algemeen oordeel. Dit oordeel is net als vorig jaar positief. Zowel het bestuur als het pensioenbureau hebben in 2024 veel werk verricht. De RvT is van mening dat het bestuur goed functioneert en dat het pensioenbureau het bestuur, het verantwoordingsorgaan en de RvT adequaat ondersteunt. Dit neemt niet weg dat de RvT meent dat er aandachtspunten of risico's zijn die de nodige aandacht behoeven. Daar wordt in dit verslag nader op ingegaan. Het is de taak van de RvT om het bestuur een spiegel voor te houden en het bestuur uit te dagen, maar ook om een dialoog te hebben en waar nodig van raad te voorzien. De RvT stelt vast dat het bestuur en het pensioenbureau zich toegankelijk en open opstellen, waardoor de raad van toezicht in staat is geweest zijn taak goed te vervullen.

1. Algemeen beleid

Norm: het beleid van het fonds is in overeenstemming met de missie, visie en strategie van het fonds en wordt gemonitord op effectiviteit, actualiteit en consistentie. De beleids- en verantwoordingscyclus is helder en gedocumenteerd, waarbij de overwegingen die aan het beleid ten grondslag liggen voldoende kenbaar zijn. Het bestuur geeft inzicht in de follow-up van de aanbevelingen die het bestuur heeft ontvangen van de certificerend actuaris, de accountant, de sleutelfunctiehouders en het intern toezicht.

Het beleid van fonds en het handelen van het bestuur zijn in overeenstemming met de missie, visie en strategie van het fonds. Het bestuur heeft een goede relatie met sociale partners en voert de door hen afgesproken pensioenregelingen op professionele wijze uit.

Het bestuur stelt een overzicht op van de status van de opvolging van de aanbevelingen van de certificerend actuaris, de accountant en het intern toezicht. Hierdoor krijgt de RvT goed inzicht in de te nemen acties en de follow-up die het bestuur gaat doorvoeren.

2. Governance

Norm: de structuur van een fonds is zodanig dat goede besturing bij voortduring is geborgd. Voorts zijn de individuele bestuursleden en het bestuur als geheel voldoende geschikt en is sprake van een duidelijke verdeling van taken, bevoegdheden en verantwoordelijkheden. Het bestuur heeft beleid ter bevordering van diversiteit.

De RvT heeft gedurende het jaar met de individuele bestuursleden gesproken over de invulling van het bestuurslidmaatschap. Net als het voorgaande jaren ervaart de RvT deze gesprekken als zeer waardevol. De RvT waardeert in deze gesprekken de openheid van de bestuurders en ervaart de sfeer als ontspannen en constructief. In voorkomende gevallen fungeert de RvT in deze gesprekken als spiegel of klankbord. Deze werkwijze zal in 2025 worden voortgezet.

In 2024 hebben er belangrijke wijzigingen plaatsgevonden op het pensioenbureau. De RvT stelt vast dat de wijzigingen geen bedreiging zijn geweest voor de continuïteit van de werkzaamheden. De RvT spreekt zijn waardering uit voor het snelle op stoom komen van de nieuwe medewerkers op het pensioenbureau en stelt vast dat de frisse blik die hiermee gepaard gaat van toegevoegde waarde is. De RvT adviseert het bestuur om na te gaan of de taakverdeling tussen bestuur en pensioenbureau nog steeds passend is: zijn er wellicht (operationele of andere) activiteiten die meer bij het pensioenbureau thuishoren dan bij het bestuur? Hierdoor komt er voor het bestuur meer ruimte voor bijvoorbeeld strategische zaken. Bij verschuiving van taken richting het pensioenbureau zal uiteraard de capaciteit van het pensioenbureau in ogenschouw genomen moeten worden.

Voor wat betreft de governance ziet de RvT voor de komende periode, waarin het fonds zich moet voorbereiden op de transitie naar het nieuwe pensioencontract, de volgende aandachtspunten:

- het bestuur heeft goede stappen gemaakt om de rol van de sleutelfunctiehouders te betrekken in de besluitvorming. Zeker met de overgang naar het nieuwe pensioenstelsel benadrukt de RvT het belang van tijdige betrokkenheid bij de besluitvorming. Het instellen van een sleutelfunctiehoudersoverleg kan bijdragen aan de inbedding van deze functies bij het fonds;

- de RvT adviseert het bestuur om komend jaar de werkwijze van de bestuurscommissies te evalueren en hierbij onderbouwd vast te stellen of de huidige werkwijze nog passend is. Bij de betreffende normen (risicomanagement, vermogensbeheer en communicatie) wordt hier nader op ingegaan.

Tot slot constateert de RvT dat de individuele bestuurders en het bestuur als geheel volgens de RvT voldoende geschikt zijn. Door de toenemende aandacht voor IT en informatiebeveiliging acht de RvT het verstandig om dit onderwerp nadrukkelijker mee te nemen in de geschiktheidsmatrix van het bestuur en hier belang aan te hechten bij (her)benoeming van (nieuwe) bestuursleden door bij iedere vacature een stapje terug te doen en na te gaan waar eventuele witte vlekken of wensen zitten. Het bestuur blijft namelijk eindverantwoordelijk en een bestuurslid met grondige IT-kennis kan borgen dat op dit vlak minder risico's worden gelopen. De RvT gaat hierover graag het gesprek aan met het bestuur.

3. Uitvoering pensioenregeling

Norm: het bestuur heeft de opdracht die het heeft gekregen van sociale partners aanvaard waarbij het bestuur heeft vastgesteld dat de opdracht haalbaar, uitvoerbaar en goed uit te leggen is aan de deelnemers. Het fonds geeft zo goed mogelijk uitvoering aan de pensioenregeling en kent een deugdelijke, toekomstbestendige financiële opzet die in overeenstemming is met de uitgangspunten, ambitie en risicohouding van het fonds. Hierbij is sprake van consistentie tussen gewekte verwachtingen, financiering en pensioenresultaat. Het pensioenfonds toetst de financiële opzet van de pensioenregeling periodiek op evenwichtigheid. Het bestuur heeft een visie op een toekomstbestendige uitvoering.

In december 2023 heeft het bestuur een principebesluit genomen over de indexatie die per 1 april 2024 toegekend kon worden. In het eerste kwartaal van 2024 bleek dat de maatstaf voor indexatie (CPI-afgeleid over december 2023 tot december 2024) negatief was (-0,2%). Het indexatiebeleid van het pensioenfonds schrijft voor dat in het geval van een negatieve maatstaf de pensioenen niet verhoogd mogen worden. De RvT constateert dat het pensioenfonds het geldende indexatiebeleid heeft gevolgd. Verder stelt de RvT o.b.v. de beschikbare documentatie vast dat het pensioenfonds zorgvuldig heeft gekeken naar de wijze waarop de boodschap over geen toegekende indexatie gecommuniceerd zou kunnen worden naar de deelnemers.

In aanloop naar het indexatiebesluit over 2024 heeft het bestuur in het laatste kwartaal van 2024 verschillende keren gesproken over toepassing van het transitie-ftk. Het transitie-ftk geeft de mogelijkheid om in aanloop naar het nieuwe pensioenstelsel sneller en meer te indexeren bij een gezonde financiële positie (onder de randvoorwaarde van evenwichtigheid). Vanwege beperkt beschikbare capaciteit voor het opstellen van het vereiste overbruggingsplan lijkt het lastig om bij het indexatiebesluit over 2024 gebruik te maken van de mogelijkheden binnen het transitie-ftk. De RvT herkent de observatie van het bestuur dat de extra indexatie die onder het transitie-ftk gegeven kan worden niet "weg" is. Deze kan later bij het invaren alsnog worden "toegekend" als onderdeel van de verdeling van het dan aanwezige fondsvermogen.

Als gevolg van de stijging van de kapitaalmarktrente is de premiedekkingsgraad in 2023 gestegen naar 102% (2022: 64%). De ex-ante premiedekkingsgraad voor het jaar 2024 is ingeschat op 98%. Dit niveau van de premiedekkingsgraad impliceert, naar mening van de RvT, dat nieuwe pensioenopbouw niet leidt tot materiële herverdeling tussen verschillende deelnemersgroepen in het pensioenfonds.

In het kader van de overgang naar het nieuwe pensioencontract constateert de RvT dat er voor wat betreft de organisatie flinke stappen zijn genomen: de planning is uitgebreider (onder andere voor wat betreft de rol van de sleutelfunctiehouders), de voortgangsrapportage geeft veel inzicht en er komt meer aandacht voor de vastlegging van (de onderbouwing van) keuzes. Ook zijn er stappen gemaakt in het meenemen van verschillende gremia waaronder de RvT en het verantwoordingsorgaan, hetgeen de RvT op prijs stelt. De RvT adviseert deze lijn door te zetten.

De RvT ziet een groot risico voor wat betreft de overgang naar het nieuwe pensioenstelsel bij Visma. De RvT constateert dat dit ook bij het bestuur op het netvlies staat en dat er belangrijke stappen worden genomen om dit risico zoveel mogelijk te mitigeren. De RvT spreekt nadrukkelijk zijn steun uit voor deze

stappen (waaronder het onderzoeken van een plan B) en kan niet genoeg benadrukken hoe belangrijk dit is voor een beheerste en integere overgang naar het nieuwe pensioenstelsel. Indien dit niet leidt tot wijzigingen in de pensioenuitvoering, adviseert de RvT het bestuur om criteria te formuleren op welk moment het nodig is om wel stappen te nemen en regelmatig te bespreken of dit wel of niet aan de orde is.

4. Risicomanagement

Norm: het bestuur bevordert en borgt een cultuur waarin risicobewustzijn vanzelfsprekend is en zorgt voor een adequate organisatie van het integrale risicomanagement (IRM). Het proces van risicomanagement, zoals vastgelegd in het risicomanagementbeleid, is goed ingebed bij het fonds. In de besluitvorming is zichtbaar dat het bestuur expliciet rekening houdt met de acht door het bestuur vastgestelde beleidsuitgangspunten voor het risicomanagementbeleid zoals vastgelegd in het risicomanagementbeleid.

In 2024 heeft de RvT opnieuw vastgesteld dat risicomanagement een prioriteit is en hoog op de agenda staat. Risico's worden standaard besproken tijdens elke bestuursvergadering en zijn een integraal onderdeel van de voorleggers. De risico's en de bijbehorende beheersmaatregelen worden systematisch vastgelegd en gemonitord, met gedetailleerde en regelmatige rapportages aan het bestuur.

Op 17 januari 2025, is DORA, de Digital Operational Resilience Act, verplicht geworden. Deze act richt zich op het versterken van de digitale weerbaarheid van financiële instellingen, waaronder pensioenfondsen. Dit betekent dat pensioenfondsen hun IT-systemen en processen moeten verbeteren om beter voorbereid te zijn op cyberaanvallen en digitale verstoringen.

Het bestuur heeft hier veel aandacht aan besteed in 2024. Tijdens een extra bestuursvergadering in juni heeft het voltallige bestuur de actuele risico's op het gebied van informatiebeveiliging en cybersecurity geanalyseerd, geprioriteerd en besproken, waarbij ook kritische bedrijfsprocessen, functies en IT-assets in kaart zijn gebracht. Verder is het IT-beleid van het fonds in het afgelopen jaar geactualiseerd, waarbij ook duidelijk rekening is gehouden met nieuwe wetgeving zoals DORA. Wel worden er nog een aantal aandachtspunten geïdentificeerd. De RvT verwacht dat het bestuur deze aandachtspunten meeneemt in de verdere uitwerking en implementatie van het IT-beleid.

In 2024 heeft het pensioenfonds zijn Eigen Risicobeoordeling (ERB) uitgevoerd, een strategisch instrument dat evalueert of het fonds in de toekomst voldoende in control is, waarbij het risicobeheer wordt beoordeeld op doelmatigheid en getest onder verschillende stressscenario’s. De ERB-rapportage komt over het algemeen tot een positieve conclusie. De risicobeheersing van het fonds is goed ingericht om tijdig en doordacht te reageren op veranderingen in het pensioendomein. Voor de transitie naar het nieuwe pensioenstelsel worden aanvullende beheersmaatregelen voorgesteld om de controle te waarborgen, waarbij de risicobeheerfunctie een ondersteunende rol zal spelen. Uit de ERB zijn een drietal concrete acties en verbetersuggesties gekomen voor 2025. De raad van toezicht vindt het positief te zien dat deze verbeterpunten geadresseerd zullen worden om ook in de toekomst een goed risicomanagement te waarborgen.

Er is sprake van een goede samenwerking tussen het eerste- en tweedelijns risicomanagement, maar de RvT ziet mogelijkheden om deze samenwerking duidelijker en meer gestructureerd vorm te geven. Zeker in de aanloop naar de implementatie van de Wtp, waarbij zorgvuldige vastlegging en regelmatige afstemming steeds belangrijker worden, kan een meer systematische aanpak bijdragen aan een efficiëntere werkwijze. Het organiseren van terugkerende meetings met een vooraf bepaalde agenda, actiepunten en gespreksverslagen kan helpen om processen te stroomlijnen en transparantie te vergroten. Gezien het feit dat de SFH Risicobeheer en de SFH Internal Audit extern zijn belegd, is het van belang dat de rollen en verantwoordelijkheden van beide teams helder worden gedefinieerd en vastgelegd. De RvT beveelt het bestuur dan ook aan om hier aandacht aan te besteden, zodat risico’s tijdig kunnen worden geïdentificeerd en effectief kunnen worden gemitigeerd. De raad van toezicht vindt dat risicomanagement prioriteit heeft voor het bestuur, met ruimte voor kritische evaluatie en verbeteringen, waarbij er continue naar mogelijkheden wordt gezocht om de effectiviteit ervan te vergroten.

5. Balans- en vermogensbeheer

Norm: het pensioenfonds gebruikt het beleggingsbeleid als middel om de korte- en langetermijndoelstellingen van het fonds te realiseren. Dit betekent dat het beleggingsbeleid in overeenstemming is met de ambitie van het fonds, de verplichtingen van het fonds en de vastgestelde risicohouding. In dit beleid is expliciet aandacht voor maatschappelijk verantwoord beleggen: een deel van het vermogen wordt ingezet om ontwikkelingen op het gebied van duurzame samenwerking te stimuleren. De opbrengsten (zowel financieel als maatschappelijk) en kosten van het maatschappelijk verantwoord beleggen worden op regelmatige basis geëvalueerd. De opdracht aan de vermogensbeheerders is op een dusdanige wijze geformuleerd dat de doelstelling van het beleggingsbeleid wordt behaald tegen het laagst mogelijke risico. Dit betekent dat er in de opdracht duidelijke, meetbare en effectieve risicobegrenzingen zijn opgenomen.

Het strategisch beleggingsbeleid (en de daaruit volgende beleggingsportefeuille) is een middel om de korte- en langetermijndoelstellingen van het pensioenfonds te realiseren. Om de doelstelling van een waardevast pensioen te kunnen behalen, moet de beleggingsportefeuille voldoende overrendement realiseren ten opzichte van de verplichtingen oftewel, de dekkingsgraadgroei moet in een jaar voldoende groot zijn om indexatie te kunnen verlenen.

De feitelijke dekkingsgraad per ultimo 2024 is 122,1%. Dit betekent een stijging van 1,4%-punt ten opzichte van het niveau per eind 2023. Het rendement op zakelijke waarden leverde de grootste bijdrage aan de groei van de dekkingsgraad (4%-punt). Hier tegenover stond een negatieve bijdrage van -2,7%-punt door rentebewegingen: dit is het gecombineerde effect van de verandering van de verplichtingen en de renteafdekkingsportefeuille. Verder is er een positieve bijdrage van uitkeringen (want dekkingsgraad hoger dan 100%) en een negatieve bijdrage van premie (want premiedekkingsgraad lager dan dekkingsgraad). De dekkingsgraad heeft een mooie groei laten zien in 2024, maar is nog altijd (ruim) te laag om op grond van het reguliere FTK volledig te kunnen indexeren.

Ten opzichte van de niet-duurzame benchmark bleef het rendement van de beleggingsportefeuille 4,4% achter. Deze underperformance is substantieel, maar vanuit een statistisch perspectief niet uitzonderlijk groot. Desalniettemin constateert de RvT dat de beleggingsportefeuille voor het derde jaar achterblijft bij de portefeuillebenchmark. Ook constateert de RvT dat de keuze voor ESG-benchmarks in het segment aandelen ontwikkelde markten in 2024 circa 2%-punt dekkingsgraad heeft gekost. De RvT erkent het langetermijnperspectief van deze beleggingen en de wens van het pensioenfonds om een maatschappelijke bijdrage te leveren met de beleggingen. Desondanks adviseert de RvT het pensioenfonds om te blijven toetsen of de potentiële impact van deze beleggingen op korte termijn te verantwoorden is aan alle belanghebbenden. Daarnaast adviseert de RvT om kritisch te blijven op de wijze waarop praktisch gezien invulling wordt gegeven aan de ESG-ambitie.

Het bestuur heeft in het voorjaar van 2024 besloten om, in aanloop naar het nieuwe pensioenstelsel, de dekkingsgraad te beschermen middels het innemen van een swaption-collar. Door deze constructie wordt de dekkingsgraad minder gevoelig voor neerwaartse rentebewegingen waardoor de kans wordt vergroot dat het fonds zijn strategische doelstellingen tijdens en na de transitie naar het nieuwe pensioenstelsel kan waarmaken. Ten aanzien van het besluitvormingsproces beveelt de RvT aan om in de toekomst de structuur te volgen die later ook is gehanteerd voor het vraagstuk t.a.v. aandelenbescherming. Deze structuur geeft ruimte om het voorstel te beoordelen langs de algemene kaders van het pensioenfonds (bijv. investment beliefs), de impact op kostendekkende premie en opbouw, en evenwichtigheid. Daarnaast beveelt de RvT aan om, in het kader van een beheerste bedrijfsvoering, de sleutelfunctiehouder risicobeheer bij dit soort majeure besluiten tijdig aan te haken zodat in de bestuurlijke discussie voldoende ruimte is voor de onafhankelijke opinie van de sleutelfunctiehouder op de risico's die gepaard gaan met het voorstel en het proces dat is gelopen om tot het voorstel te komen. Daarnaast adviseert de RvT om in de analyse naast schoktabellen ook gebruik te maken van ALM-technieken om de kans te bepalen dat de dekkingsgraad beneden een bepaald niveau uitkomt bij een beleidskeuze. Hiermee wordt inzicht gekregen in de relatie tussen de mate van verzekering en de kosten van verzekering. Tot slot adviseert de RvT om het resultaat van de swaption-collar ex-post met het bestuur te evalueren. Bij dit soort complexe instrumenten lijkt het zinvol om achteraf vast te stellen of het uiteindelijke resultaat, in het gerealiseerde economische scenario, correspondeert met de verwachting die het bestuur vooraf had.

Ten aanzien van de organisatie van het vermogensbeheer beveelt de RvT aan om alle stukken die worden geagendeerd voor de BAC-vergadering te voorzien van een voorlegger met daarin onder meer het voortraject, achtergrond, doel van het onderwerp, beknopte samenvatting (in geval van beleidsnotities en evaluaties), de risico's, het strategisch belang voor de balans (mits van toepassing) en de positionering in het bestuurlijke proces. Na de discussie in de BAC kan aan deze voorlegger een korte weergave van de discussie van de BAC over het betreffende onderwerp toegevoegd worden inclusief een overzicht van de voor- en nadelen van het advies en de voornaamste argumenten waarom het beste alternatief voor het advies niet wordt geadviseerd door de BAC. Naar mening van de RvT geeft deze aanpak de bestuursleden een redelijk compleet beeld van de, soms complexe, onderwerpen en de discussie die binnen de BAC gevoerd is over deze onderwerpen.

Tot slot adviseert de RvT het bestuur om voldoende aandacht te blijven geven aan de vaststelling van de risicohouding en de invulling/vaststelling van het strategisch beleggingsbeleid onder de Wtp. De RvT krijgt soms de indruk dat er bij de ALM-adviseur weinig capaciteit beschikbaar is om bepaalde onderwerpen goed uit te werken voor het pensioenfonds. De RvT adviseert om ook voor het onderwerp beleggingsbeleid (zowel strategisch als operationeel) een gedetailleerde en realistische tijdsplanning op te stellen zodat de verwachtingen tot aan transitiedatum concreet afgestemd kunnen worden met de betrokken partijen.

6. Besluitvorming/evenwichtige belangenafweging

Norm: de besluitvorming, waarbij een aantoonbare evenwichtige afweging van belangen plaatsvindt, is afgewogen en transparant.

Bij de besluitvorming van het bestuur speelt evenwichtige belangenafweging een zichtbare rol. Het bestuur heeft een kader evenwichtige belangenafweging opgesteld: dit zal volgens de RvT bijdragen aan een evenwichtige transitie naar het nieuwe pensioenstelsel. De RvT heeft het bestuur in overweging gegeven om, bijvoorbeeld aan de hand van stellingen de evenwichtigheid voor wat betreft de overgang naar het nieuwe stelsel te doorleven. Hier heeft het bestuur opvolging aan gegeven. De RvT acht dit een goede zaak. De RvT adviseert om bij alle besluitvorming inzake de transitie hier telkens nadrukkelijke aandacht voor te hebben en vervolgens de onderbouwing van de keuzes inzake evenwichtigheid goed te documenteren. Hiermee kan het bestuur, binnen de kaders van het transitieplan, een eigen onderbouwing van de evenwichtigheid formuleren.

7. Uitbesteding

Norm: het bestuur heeft een visie op de uitvoering van de activiteiten van het pensioenfonds (inclusief een aanvaardbaar niveau van de kosten) en heeft zicht op de keten van uitbesteding. Daarbij is het bestuur in control. De overwegingen bij de keuze voor de wijze van uitvoering worden vastgelegd. Partijen waar werkzaamheden aan worden uitbesteed worden op regelmatige basis geëvalueerd.

Het fonds heeft een uitbestedingsbeleid waarin onder andere is opgenomen dat alle uitbestedingspartijen periodiek worden geëvalueerd. De evaluaties worden gedaan aan de hand van een vast format en besproken in het bestuur.

Een belangrijke uitbestedingspartij van het fonds is Visma. De RvT heeft met het bestuur gesproken over de risico's aangaande deze uitbesteding met betrekking tot de overgang naar het nieuwe pensioencontract. Hierop is ingegaan bij norm a.

8. Communicatie

Norm: het bestuur zorgt voor een adequaat communicatiebeleid en monitort de naleving hiervan. Het bestuur communiceert op transparante, begrijpelijke en proactieve manier met alle belanghebbenden over het beleid, de ontwikkelingen bij het fonds en de consequenties daarvan voor de belanghebbenden. Het bestuur meet de effectiviteit van de ingezette communicatiemiddelen periodiek.

Het bestuur heeft een communicatiebeleidsplan opgesteld dat vervolgens is uitgewerkt in een communicatiejaarplan. Het communicatiebeleidsplan is gebaseerd op de missie en visie van het fonds en het communicatiejaarplan sluit aan op het beleidsplan.

Net als vorig jaar benadrukt de RvT het belang van de communicatie aangaande de overgang naar het nieuwe pensioenstelsel. De RvT adviseert hier veel aandacht aan te geven en in dit kader te beoordelen of de samenstelling van de communicatiecommissie toereikend is voor de taak die de commissie heeft.

Voor wat betreft de overgang naar het nieuwe stelsel vraagt de RvT daarnaast aan het bestuur om zich gedegen voor te bereiden op reactie van (gewezen) deelnemers en pensioengerechtigden tijdens en na de transitieperiode. Het fonds dient zich hierop voor te bereiden, zowel qua inhoud als qua bemensing/rolverdeling.

9. Code pensioenfondsen

Norm: het bestuur leeft de normen van de Code Pensioenfondsen na, rapporteert zo nodig over normen of geeft gemotiveerd aan waarom van een norm wordt afgeweken. De raad van toezicht rapporteert hierover aan de hand van de acht thema's uit de Code Pensioenfondsen.

De RvT stelt vast dat het bestuur op gedegen wijze een inventarisatie heeft gemaakt van de naleving van de normen uit de Code Pensioenfondsen door het fonds. De RvT sluit zich aan bij de bevindingen van het bestuur hieromtrent.

10. Bestuursverslag/jaarrekening

Norm: het bestuursverslag en jaarrekening geven goed inzicht in de gevolgde bestuursprocessen, risicobeheersing en evenwichtige belangenafweging.

De RvT constateert dat het bestuursverslag transparant is (en consistent met de waarnemingen van de RvT) inzake bestuursprocessen, risicobeheersing en evenwichtige belangenafweging.

C. Goedkeuring besluit vaststelling bestuursverslag en jaarrekening

Op grond van het voorgaande keurt de RvT het besluit van het bestuur tot vaststelling van het bestuursverslag en jaarrekening goed.

De RvT dankt het bestuur, het verantwoordingsorgaan en het pensioenbureau voor de prettige samenwerking in 2024 en ziet uit naar de samenwerking in 2025.

Raad van toezicht Stichting Pensioenfonds HaskoningDHV,
Mark-Jan Boes
Mechteld Hendriks (voorzitter)
Mischa Hupperetz

11.2 Reactie van het bestuur

Het bestuur dankt allereerst de raad van toezicht voor de goedkeuring van het vaststellingsbesluit van het jaarverslag 2024. Het bestuur heeft daarnaast kennisgenomen van de rapportage van de raad van toezicht en spreekt haar waardering uit over de toegankelijkheid, zorgvuldigheid en de positieve toonzetting van deze rapportage. Het bestuur heeft de wijze waarop de raad van toezicht opereert en de dialoog aangaat met het bestuur, het verantwoordingsorgaan en het pensioenbureau opnieuw als open, waardevol en constructief ervaren.

Het bestuur zal de aanbevelingen die de raad van toezicht doet, bespreken en uitwerken. Het bestuur kan alvast melden, naar aanleiding van de opmerking van de raad van toezicht over het meer betrekken van de sleutelfunctiehouders, dat het al stappen heeft gezet om verdere inbedding van de sleutelfunctiehouders bij de verschillende processen te bewerkstellingen. Ook heeft het bestuur al stappen gemaakt bij het anders inrichten van de governance, inclusief de rol van bestuurscommissies. De raad van toezicht zal op de hoogte worden gehouden van de verdere opvolging van deze en overige aanbevelingen.
Het bestuur ziet uit naar een vervolg van de goede samenwerking met de raad van toezicht in 2025.

12. Jaarrekening SPHDHV

12.1 Balans per 31 december 2024

(in duizenden euro's)	*Toelichting*	**2024**	2023
Activa			
Vastgoed		**66.118**	61.464
Aandelen		**535.352**	520.484
Infrastructuur		**108.219**	72.575
Vastrentende waarden		**578.470**	530.489
Derivaten		**50.744**	6.218
Collateral		**2.991**	8.641
Liquide middelen		**3.281**	8.216
Beleggingen voor risico fonds	*13.1.1*	**1.345.175**	1.208.087
Herverzekeringsdeel Technische Voorziening	*13.1.2*	**128**	191
Vorderingen en overlopende activa	*13.1.3*	**8.939**	4.185
Liquide middelen	*13.1.4*	**401**	629
		1.354.643	1.213.092
Passiva			
Stichtingskapitaal en reserves	*13.1.5*	**237.507**	203.330
Technische voorziening voor risico fonds	*13.1.6*	**1.060.607**	982.246
Andere voorzieningen	*13.1.9*	**2.460**	2.550
Overige schulden en overlopende passiva (beleggingen)	*13.1.10*	**49.925**	20.898
Overige schulden en overlopende passiva (overig)	*13.1.10*	**4.144**	4.068
		1.354.643	1.213.092

12.2 Staat van baten en lasten

(in duizenden euro's)	*Toelichting*	**2024**	2023
Baten			
Premiebijdragen (van werkgevers en werknemers)	*13.1.14*	**48.339**	44.016
Beleggingsresultaten voor risico fonds	*13.1.15*	**92.741**	95.229
Herverzekering	*13.1.16*	**21**	0
Vrijval uit voorziening toekomstige waardeoverdrachten	*13.1.9*	**90**	50
		141.191	139.295
Lasten			
Pensioenuitkeringen eigen beheer	*13.1.17*	**28.403**	27.631
Uitvoeringskosten pensioenbeheer	*13.1.18*	**1.780**	1.534
Mutatie Technische Voorziening voor risico fonds			
- Pensioenopbouw	*13.1.19*	**47.450**	41.785
- Toeslagen	*13.1.8*	**619**	58.781
- Rentetoevoeging	*13.1.20*	**34.407**	29.724
- Onttrekking voor pensioenuitkeringen	*13.1.21*	**-28.550**	-27.610
- Onttrekking voor pensioenuitvoeringskosten	*13.1.22*	**-714**	-689
- Wijziging rekenrente	*13.1.23*	**24.554**	27.576
- Wijziging uit hoofde van arbeidsongeschiktheid		**-1.840**	-1.176
- Wijziging grondslagen i.v.m. aanpassing sterftetafels	*13.1.25*	**-1.702**	0
- Wijziging grondslagen i.v.m. aanpassing ervaringssterfte	*13.1.25*	**2.762**	0
- Wijziging grondslagen i.v.m. aanpassing partnerfrequentie		**2**	0
- Wijziging grondslagen i.v.m. opslag PVI en premie AOP	*13.1.26*	**0**	620
- Wijziging grondslagen i.v.m. vaste kostenvoorziening	*13.1.27*	**915**	0
- Wijziging grondslagen i.v.m. WZP opslag		**-109**	0
- Wijziging uit hoofde van overdracht van rechten		**2.385**	120
- Mutaties m.b.t. overlevingskansen		**-1.518**	915
- Overige mutaties		**-300**	-209
Mutatie herverzekeringsdeel Technische Voorziening	*13.1.2*	**63**	3
Saldo overdracht van rechten voor risico fonds	*13.1.28*	**-1.709**	-52
Overige lasten	*13.1.29*	**116**	61
		107.014	159.014
Saldo van baten en lasten		**34.177**	-19.719

Bestemming van het saldo van baten en lasten

(in duizenden euro's)	**2024**	2023
Overige reserves	**34.177**	-19.719
	34.177	-19.719

12.3 Kasstroomoverzicht

(in duizenden euro's)	**2024**	2023
Kasstroom uit pensioenactiviteiten		
Ontvangen premiebijdragen	**48.339**	44.016
Betaalde pensioenuitkeringen voor risico fonds	**-28.422**	-27.650
Ontvangen waardeoverdrachten voor risico fonds	**3.888**	2.618
Betaalde waardeoverdrachten voor risico fonds	**-2,179**	-2.566
Ontvangen uit hoofde van herverzekering	**40**	19
Betaalde premies risicoherverzekering	**-70**	-61
Betaalde uitvoeringskosten pensioenbeheer	**-1.780**	-1.534
Betaalde interest (geen beleggingsactiviteit)	**-46**	0
Totaal kasstroom uit pensioenactiviteiten	**19.770**	14.842
Kasstroom uit beleggingsactiviteiten		
Verkopen en aflossingen van beleggingen	**704.898**	54.042
Ontvangen directe beleggingsopbrengsten	**1.682**	8.706
Aankopen en verstrekkingen van beleggingen	**-757.648**	-77.470
Overige mutaties beleggingsrekeningen	**39.991**	3.299
Betaalde vermogensbeheerkosten	**-2.666**	-4.284
Betaalde transactiekosten	**-1**	-180
Betaalde uitvoeringskosten vermogensbeheer	**-1.576**	-1.651
Totaal kasstroom uit beleggingsactiviteiten	**-15.320**	-17.538
Kasstroom overige mutaties		
Toename (-) / afname (+) vorderingen	**-4.754**	2.003
Toename schulden korte termijn	**76**	-229
Totaal kasstroom overige mutaties	**-4.678**	1.774
Netto kasstroom	**-228**	-922
Saldo liquide middelen per 1 januari	**-630**	-1.552
Saldo liquide middelen per 31 december	**-402**	-630
Mutatie liquide middelen	**-228**	-922

12.4 Grondslagen voor de waardering en resultaatbepaling

Algemeen
Het doel van het fonds is het nu en in de toekomst verstrekken van uitkeringen aan gepensioneerden en nabestaanden inzake ouderdom en overlijden; tevens verstrekt het fonds uitkeringen aan arbeidsongeschikte deelnemers. Het fonds geeft invulling aan de uitvoering van pensioenregelingen van Koninklijke HaskoningDHV Groep B.V., HaskoningDHV Nederland B.V. en DHV NPC B.V.

Het fonds heeft de jaarrekening voor het verslagjaar opgesteld op basis van het continuïteitsbeginsel.

Toepassing richtlijnen voor de jaarverslaggeving
Het fonds heeft bij de samenstelling van dit jaarverslag de Richtlijnen voor de Jaarverslaggeving en Titel 9 Boek 2 BW toegepast, met inachtneming van artikel 146 van de Pensioenwet.

De beleggingen en pensioenverplichtingen worden gewaardeerd tegen actuele waarde.

Overige activa en passiva worden gewaardeerd tegen de reële waarde van de tegenprestatie die gelijk is aan de nominale waarde, tenzij anders vermeld. De liquide middelen worden gewaardeerd tegen de nominale waarde. Baten en lasten worden toegerekend aan het boekjaar waarop deze betrekking hebben.

Alle bedragen zijn vermeld in euro's.

Schattingswijziging
Jaarlijks wordt per 31 december de Technische Voorziening herrekend met de actuele rentetermijnstructuur. De actuariële grondslagen worden periodiek beoordeeld en mogelijk herzien ten behoeve van de berekening van de actuele waarde van de pensioenverplichtingen. Hierbij wordt gebruik gemaakt van interne en externe actuariële deskundigheid.
Ultimo 2024 hebben (schattings)wijzigingen plaatsgevonden door de overgang naar de nieuwe overlevingstafel en ervaringssterfte, verhoging van de vaste kostenvoorziening en aanpassing van de WZP opslag en partnerfrequentie:

- De overgang van Prognosetafel AG2022 naar AG2024, wat een verlagend effect heeft op technische voorziening van -€ 1.702.000 en een verhogend effect op de dekkingsgraad van +0,2 procentpunt;
- De overgang van Sprenkels Ervaringssterfte 2022 naar 2024, wat een verhogend effect heeft op technische voorziening van +€ 2.762.000 en een verlagend effect op de dekkingsgraad van -0,3 procentpunt;
- De verhoging van de vaste kostenvoorziening met +€ 915.000 naar € 4.829.000, wat een verlagend effect heeft op de dekkingsgraad van -0,1 procentpunt;
- De aanpassing van de WZP opslag van 0,6% naar 0,5% met een verlagend effect op de technische voorziening van -€ 109.000;
- De overgang van de partnerfrequentie CBS 2021 naar CBS 2024 (incl. samenwonend) met een minimaal verhogend effect van +€ 2.000 op de technische voorziening;

Het resultaat is via de Staat van Baten en Lasten als lasten in het verslagjaar verantwoord (zie 12.2). Het effect op voorgaande jaren kan niet geschat worden.

Vergelijking met voorgaand jaar
De gehanteerde grondslagen van waardering en van resultaatbepaling zijn ongewijzigd ten opzichte van het voorgaande jaar, tenzij anders vermeld.

Beleggingen voor risico pensioenfonds

Algemeen
In overeenstemming met de Pensioenwet worden beleggingen gewaardeerd op actuele marktwaarde. Participaties in beleggingsinstellingen, die gespecialiseerd zijn in een bepaalde soort beleggingen worden gerubriceerd en gewaardeerd volgens de grondslagen voor die soort beleggingen.

Vastgoed
Beleggingen in niet-beursgenoteerd vastgoed worden gewaardeerd tegen de actuele waarde, zijnde de reële waarde per balansdatum, gebaseerd op door onafhankelijke deskundigen verrichte periodieke taxaties.
Beursgenoteerde vastgoedbeleggingen worden gewaardeerd tegen de per balansdatum geldende beurskoers.

Aandelen
Participaties in beursgenoteerde beleggingsinstellingen zijn gewaardeerd tegen de per balansdatum geldende beurskoers. De participaties in niet-beursgenoteerde beleggingsfondsen worden opgenomen voor het belang dat het fonds houdt in deze beleggingsfondsen. Bij de bepaling van de waarde van dit belang worden de door de beleggingsfondsen gehouden investeringen (in beursgenoteerde ondernemingen) gewaardeerd tegen de beurswaarde.

Infrastructuur
Beleggingen in niet-beursgenoteerd infrastructuur worden gewaardeerd tegen de actuele waarde, zijnde de reële waarde per balansdatum, gebaseerd op door onafhankelijke deskundigen verrichte periodieke taxaties.

Staatsleningen en bedrijfsobligaties
Participaties in beursgenoteerde beleggingsinstellingen voor staatsleningen en bedrijfsobligaties zijn gewaardeerd per de balansdatum geldende beurskoersen.

Derivaten
Derivaten worden gewaardeerd op reële waarde, te weten de relevante marktnoteringen of, als die niet beschikbaar zijn, de waarde die wordt bepaald met behulp van waarderingsmodellen.

Herverzekeringen
Uitgaande herverzekeringspremies worden verantwoord in de periode waarop de herverzekering betrekking heeft.

Overige vaste activa
Overige vaste activa worden gewaardeerd tegen verkrijgings- of vervaardigingsprijs onder aftrek van cumulatieve afschrijvingen en worden in een periode van drie jaar afgeschreven.

Vorderingen en overlopende activa
Vorderingen worden opgenomen tegen de reële waarde van de tegenprestatie, gewoonlijk de nominale waarde. De reële waarde benadert de boekwaarde. Voor zover noodzakelijk is een voorziening voor oninbaarheid in mindering gebracht.

Technische Voorziening voor risico fonds
De Technische Voorziening voor risico fonds wordt gewaardeerd op actuele marktwaarde. Deze wordt bepaald door met de rekenrente de contante waarde te berekenen van de beste inschatting van toekomstige kasstromen die samenhangen met de op balansdatum onvoorwaardelijke pensioenverplichtingen. Onvoorwaardelijke pensioenverplichtingen zijn de opgebouwde nominale aanspraken.

Bij de berekening van de Technische Voorziening is uitgegaan van het op de balansdatum geldende pensioenreglement en van de over de verstreken deelnemersjaren verworven aanspraken. Jaarlijks wordt door het bestuur besloten of de opgebouwde pensioenaanspraken worden verhoogd. Alle per balansdatum bestaande verhogingsbesluiten (toeslagbesluiten) (ook na balansdatum voor zover sprake is van ex ante condities) zijn in de berekening begrepen. Er wordt geen rekening gehouden met toekomstige salarisontwikkelingen.

Bij de berekening van de Technische Voorziening wordt rekening gehouden met premievrije pensioenopbouw bij arbeidsongeschiktheid op basis van de contante waarde van premies waarvoor vrijstelling is verleend wegens arbeidsongeschiktheid. Bij de bepaling van de actuariële uitgangspunten wordt uitgegaan van voor de toezichthouder acceptabele grondslagen, waarbij rekening wordt gehouden met de voorzienbare trend in overlevingskansen.

De berekeningen zijn uitgevoerd op basis van de volgende actuariële grondslagen en veronderstellingen:

- Rekenrente: de rentetermijnstructuur zoals maandelijks gepubliceerd door DNB.
- Overlevingstafels: Prognosetafel AG 2024, rekening houdend met Sprenkels Ervaringssterfte 2024.
- Tot de pensioenrichtleeftijd van 68 jaar worden de partnerfrequenties (CBS 2024 inclusief samenwonend) gehanteerd met een frequentie van 100% op de pensioeningangsleeftijd. Er vindt opbouw van partnerpensioen plaats. Het partnerpensioen is op stop/loss-basis herverzekerd.
- Bij arbeidsongeschiktheid wordt de pensioenopbouw premievrij voortgezet tot de AOW-leeftijd.
- Aan het einde van het verslagjaar wordt de Voorziening zieke deelnemers vastgesteld als de afgelopen twee jaar betaalde premies (eigen beheer) voor premievrijstelling bij arbeidsongeschiktheid (PVI) en arbeidsongeschiktheidspensioen (AOP).
- Voor zieke deelnemers met een arbeidsongeschiktheidspercentage lager dan 35% op grond van de WIA of WAO wordt geen voorziening getroffen. Voor alle overige zieke deelnemers is in de voorziening rekening gehouden met het uitkeringspercentage (artikel 16 van het pensioenreglement) dan wel het percentage premievrije voortzetting (artikel 17 van het pensioenreglement). In de berekening is geen rekening gehouden met invaliderings- en revalideringskansen.
- Een kostenvoorziening in verband met toekomstige administratie- en excassokosten. Op grond van een fondsspecifieke berekening is deze voorziening eind 2024 voor het fonds vastgesteld op een vast bedrag van € 4,829 miljoen plus 2,5% van de Technische Voorziening. De hoogte van de vaste kostenvoorziening wordt elke twee jaar opnieuw vastgesteld en valt samen met de 2-jaarlijkse publicatie van de prognosetafel.

Het fonds (voormalig compartiment SPDHV) heeft in het verleden voor een klein aantal deelnemers pensioenrechten bij externe verzekeraars herverzekerd. De verplichtingen voor deze herverzekerde rechten worden met dezelfde relevante actuariële grondslagen bepaald als voor de Technische Voorziening. Ook de bijbehorende vorderingen op de verzekeraars die pensioenverplichtingen aan het fonds hebben overgedragen (dit heet het Herverzekeringsdeel Technische Voorziening) zijn met deze actuariële grondslagen bepaald.

Voorziening toekomstige individuele uitgaande waardeoverdrachten
De tot en met 31 december 2014 opgebouwde pensioenen binnen voormalig compartiment SPH zijn herverzekerd bij Nationale-Nederlanden (NN). In de situatie dat een gewezen deelnemer ervoor kiest om gebruik te maken van het wettelijk recht op waardeoverdracht om de bij NN opgebouwde pensioenen over te dragen naar een andere pensioenuitvoerder betaalt, in het geval dat er niet wettelijk kan worden geweigerd mee te werken aan de waardeoverdracht, de onderneming de overdrachtswaarde op basis van wettelijke waardeoverdrachttarieven minus de bij NN herverzekerde waarde aan NN. Door de wettelijke mogelijkheid om waardeoverdrachten onder bepaalde voorwaarden te weigeren is de kans op waardeoverdrachten fors afgenomen. Het pensioenfonds betaalt aan de onderneming het aan NN betaalde bedrag terug. Deze voorziening is ultimo 2017 vastgesteld op basis van de veronderstellingen van de kans op uitdiensttreding, de kans op waardeoverdracht en de geldende rekenrente. Van de voorziening toekomstige waardeoverdrachten valt in 2024 € 90.000 vrij, vanwege bereiken van pensioenleeftijd 65 jaar (NN), pensionering, overlijden, waardeoverdracht en arbeidsongeschiktheid.

Overige schulden en overlopende passiva
Overige schulden en overlopende passiva worden bij eerste verwerking gewaardeerd op reële waarde. Na eerste verwerking worden schulden gewaardeerd op geamortiseerde kostprijs (gelijk aan de nominale waarde indien geen sprake is van transactiekosten).

Kasstroomoverzicht
Voor de opstelling van het kasstroomoverzicht is de indirecte methode gehanteerd. Het resultaat wordt hierbij aangepast voor niet operationele kasstromen. Er wordt onderscheid gemaakt tussen kasstromen uit pensioenactiviteiten en kasstromen uit beleggingsactiviteiten.

12.5 Overig

Belastingen
De activiteiten van het fonds zijn vrijgesteld van belastingheffing in het kader van de vennootschapsbelasting.

13. Toelichting jaarrekening

13.1 Toelichting behorende tot de jaarrekening 2024

13.1.1 Beleggingen voor risico fonds

(in duizenden euro's)	Vast-goed	Aandelen	Infra-structuur	Vastrentende waarden	Derivaten[1])	Collateral	Liquide middelen	Totaal
Stand per 1-1-2023	**45.183**	**492.171**	**55.031**	**473.144**	**-17.470**	**20.383**	**5.979**	**1.074.421**
Aankopen/ Verstrekkingen	21.784	0	17.960	37.726	0	0	0	77.470
Verkopen/ Aflossingen	-62	-35.270	-821	0	-17.889	0	0	-54.042
Overige mutaties	0	0	0	8.774	769	-11.742	-1.100	-3.299
Herwaardering	-5.441	63.583	405	10.845	19.910	0	3.337	92.639
Stand per 31-12-2023	**61.464**	**520.484**	**72.575**	**530.489**	**-14.680**	**8.641**	**8.216**	**1.187.189**
Aankopen/ verstrekkingen	0	20.293	36.920	609.321	89.055	0	2.059	757.648
Verkopen/ aflossingen	0	-72.667	0	-564.852	-61.729	-5.650	0	-704.898
Overige mutaties	-39	0	0	-2.061	-13	-30.860	-7.018	-39.991
Herwaardering	-4.693	67.242	-1.276	5.573	19.046	0	24	95.302
Stand per 31-12-2024	**66.118**	**535.352**	**108.219**	**578.470**	**31.679**	**-27.869**	**3.281**	**1.295.250**

[1] De derivaten bestaan uit een debet post van € 50.744 en een credit post van € 19.065 (zie paragraaf 13.1.10 Overige schulden en overlopende passiva, overzicht beleggingen voor risico fonds - credit).

Actuele marktwaarde
Zoals vermeld in de grondslagen zijn de beleggingen van het fonds gewaardeerd tegen actuele marktwaarde per balansdatum en is het over het algemeen mogelijk en gebruikelijk om de actuele waarde binnen een aanvaardbare bandbreedte van schattingen vast te stellen. Voor sommige andere financiële instrumenten, zoals beleggingsvorderingen en -schulden, geldt dat de boekwaarde de actuele waarde benadert als gevolg van het korte termijnkarakter van de vorderingen en schulden. De boekwaarde van alle activa en de financiële verplichtingen op balansdatum benadert de actuele waarde.

Voor een deel van de financiële instrumenten van het fonds kan gebruik worden gemaakt van marktnoteringen. Echter, bepaalde financiële instrumenten, zoals beleggingen in niet-beursgenoteerd vastgoed zijn gewaardeerd door middel van gebruikmaking van waarderingsmodellen en -technieken, inclusief verwijzing naar de huidige reële waarde van vergelijkbare instrumenten.
Op basis van de boekwaarde kan het volgende onderscheid worden gemaakt:

(in duizenden euro's)	Genoteerde marktprijzen	Onafhankelijke taxatie	NCW berekening	Andere methode	Totaal
Per 31-12-2024					
Vastgoed				66.118	66.118
Aandelen	31.182			504.170	535.352
Infrastructuur				108.219	108.219
Vastrentende waarden	578.470				578.470
Derivaten			31.679		31.679
Collateral				-27.869	-27.869
Liquide middelen				3.281	3.281
	609.652		31.679	653.919	1.295.250

Per 31-12-2023				
Vastgoed			61.464	61.464
Aandelen	46.162		474.322	520.484
Infrastructuur			72.575	72.575
Vastrentende waarden	530.489			530.489
Derivaten		-14.680		-14.680
Collateral			8.641	8.641
Liquide middelen			8.216	8.216
	576.651	-14.680	625.218	1.187.189

Het totaal van de beleggingen per 2024 van € 1.295.250 bestaat uit een debet post van € 1.345.175 en een credit post van € 49.925 (zie paragraaf 13.1.10 Overige schulden en overlopende passiva, overzicht beleggingen voor risico fonds - credit).

Robeco en Pimco zijn beursgenoteerd en vallen onder genoteerde marktprijzen. Candriam, BlackRock, Glennmont en CBRE vallen onder de andere methode.

Schattingen van de actuele waarde zijn een momentopname, gebaseerd op de marktomstandigheden en de beschikbare informatie over het financiële instrument. Deze schattingen zijn van nature subjectief en bevatten onzekerheden en een significante oordeelsvorming (bijvoorbeeld rentestand, volatiliteit, schatting van kasstromen, etc.) en kunnen daarom niet met precisie worden vastgesteld.

(in duizenden euro's)	**2024**	2023
Vastgoed		
Niet-beursgenoteerde beleggingsfondsen	**66.118**	61.464
	66.118	61.464
Aandelen		
Aandelen beleggingsfondsen ontwikkelde markten*)	**440.444**	429.853
Aandelen beleggingsfondsen opkomende markten	**94.908**	90.631
	535.352	520.484
Alternatieve beleggingen		
Infrastructuur	**108.219**	72.575
	108.219	72.575
Vastrentende waarden		
Discretionair mandaat staatsobligaties:		
- Staatsobligaties	**261.004**	239.796
- Lopende interest	**1.785**	1.789
Beleggingsfonds bedrijfsobligaties:		
- Bedrijfsobligaties	**315.681**	288.904
	578.470	530.489
Derivaten*)		
Discretionair mandaat staatsobligaties:		
- Positieve derivatenpositie	**50.744**	6.218
	50.744	6.218
Collateral *)		
Discretionair mandaat staatsobligaties:		
- Verstrekt collateral (liquide middelen)	**2.991**	8.641
	2.991	8.641
Liquide middelen*)		
Beleggingsbankrekening ABN AMRO	**1**	63
Beleggingsbankrekening Northern Trust	**331**	2.803
Discretionair mandaat staatsobligaties:		
- Bankrekening Northern Trust Bank	**890**	5.350

- Geldmarktfonds Northern Trust Bank	**2.059**	0
	3.281	8.216
Beleggingen voor risico fonds (debet)	**1.345.175**	1.208.087

*) Voor strategische mix zijn collateral, derivaten en liquide middelen onderdeel van de vastrentende waarden.

Zie ook 13.1.10 Overige schulden en overlopende passiva

(in duizenden euro's)	**2024**	2023
Beleggingen voor risico fonds (credit)	**49.925**	20.898

Het pensioenfonds heeft ultimo 2024 € 3,0 miljoen aan onderpand verstrekt in de vorm van liquide middelen. Daarnaast heeft het fonds voor € 30,9 miljoen aan onderpand ontvangen in de vorm van liquide middelen (zie paragraaf 13.1.10 Overige schulden en overlopende passiva, overzicht beleggingen voor risico fonds – credit).

Tabel: Specificatie en omvang derivaten

						2024
(in duizenden euro's) **Type Contract**	**Contract-omvang**	Positieve omvang	Negatieve omvang	**Saldo waarde**	Positieve waarde	Negatieve waarde
Interest Rate Swaptions	**116.600**	469.100	-352.500	**31.894**	31.894	0
Interest Rate Swaps	-	352.050	-352.050	**-215**	0	-215
Totaal	**116.600**	821.150	-704.550	**31.679**	31.894	-215

						2023
Interest Rate Swaps	-	234.150	-234.150	**-14.680**		-14.680
Totaal	-	234.150	-234.150	**-14.680**	0	-14.680

In onderstaande tabel zijn de beleggingen verdeeld naar vreemde valuta.

Tabel: Beleggingen in vreemde valuta en in euro's

(in duizenden euro's)	**31-12-2024**	31-12-2023
Euro's	**639.958**	586.832
Amerikaanse dollar	**353.695**	358.024
Pond sterling	**57.326**	52.303
Japanse yen	**75.287**	74.718
Overig	**138.108**	134.767
Totaal beleggingen, excusief derivaten (volgens look through)	**1.264.374**	1.206.644

Voor afdekking van het valutarisico, zie paragraaf 13.1.11.

13.1.2 Herverzekeringsdeel Technische Voorziening

Dit zijn vorderingen op externe verzekeraars voor door hen aan het fonds gecedeerde (overgedragen) pensioenverplichtingen. Anders gezegd: dit zijn door het fonds herverzekerde rechten.

(in duizenden euro's)	**2024**	2023
Stand per 1 januari	**191**	194
Mutatie herverzekeringsdeel TV (herverzekerde rechten)	**-63**	-3
Stand per 31 december	**128**	191

13.1.3 Vorderingen en overlopende activa

(in duizenden euro's)	**2024**	2023
Debiteuren	**4.239**	3.895
Overige vorderingen	**0**	15
Vordering op vermogensbeheerder	**4.329**	223
Overlopende activa	**371**	52
	8.939	4.185

De post Debiteuren per 31 december 2024 van € 4.240.000 betreft grotendeels een openstaande factuur aan HaskoningDHV Nederland B.V. voor te betalen pensioenpremie. Deze vordering werd begin januari 2025 door HaskoningDHV Nederland B.V. betaald.

De post vordering op vermogensbeheerder betreft nog af te rekenen kosten en opbrengsten met infrastructuur vermogensbeheerder Glennmont.
Hieronder de specificatie betreffende de belegging in Glennmont Clean Energy Fund Europe III.

in duizenden euro's	**in rekening gebracht**				
	vorige jaren	**2024**	**totaal**	**afgerekend**	**nog af te rekenen ultimo 2024**
General partner's fee	-5.319	-1.012	-6.331	5.830	-501
Other expenses	-1.216	-116	-1.332	768	-564
Interest income	6.713	2.187	8.900	-4.755	4.145
Dividend income	1.601	694	2.295	-1.305	990
Totaal	**1.779**	**1.753**	**3.532**	**538**	**4.070**

Hieronder de specificatie betreffende de belegging in Glennmont Clean Energy Fund Europe IV.

in duizenden euro's	**in rekening gebracht**				
	vorige jaren	**2024**	**totaal**	**afgerekend**	**nog af te rekenen ultimo 2024**
General partner's fee	-1.574	-1.701	-3.275	2.848	-427
Other expenses	-514	-483	-997	455	-542
Interest income	104	1.125	1.229	0	1.229
Dividend income	0	0	0	0	0
Totaal	**-1.984**	**-1.059**	**-3.043**	**3.303**	**259**

Per saldo bedraagt de vordering op vermogensbeheerder Glennmont € 4.329.000.

De vorderingen en overlopende activa hebben een kortlopend karakter.

13.1.4 Liquide middelen fonds (niet voor beleggingen)

(in duizenden euro's)	**2024**	2023
ABN AMRO bankrekeningen	**401**	629
	401	629

Onder liquide middelen worden opgenomen die kasmiddelen en tegoeden op bankrekeningen in rekening courant die onmiddellijk dan wel op korte termijn opeisbaar zijn. De op beleggingen betrekking hebbende liquide middelen worden onder Liquide middelen opgenomen in de balanspost Beleggingen.

13.1.5 Stichtingskapitaal en reserves (eigen vermogen)

(in duizenden euro's)	**2024**	2023
Stand per 1 januari	**203.330**	223.049
Saldo staat van baten en lasten	**34.177**	-19.719
Stand per 31 december	**237.507**	203.330

Vermogenspositie

(in duizenden euro's)	***2024***	***2024***	*2023*	*2023*
Aanwezig fondsvermogen	**122,4%**	**1.298.114**	120,7%	1.185.576
Af: Technische voorzieningen volgens het nFTK	**-100,0%**	**-1.060.607**	-100,0%	-982.246
Af: Minimaal vereist eigen vermogen	**-4,2%**	**-44.756**	-4,2%	-41.550
Dekkingspositie	**18,2%**	**192.751**	16,5%	161.780
Af: Vereist eigen vermogen (excl. min. vereist eigen vermogen)	**-15,7%**	**-166.740**	-19,7%	-193.613
Reservepositie	**2,5%**	**26.011**	-3,2%	-31.833

De vermogenspositie van het fonds kan ultimo 2024 worden gekarakteriseerd als reserve overschot.

Op 1 mei 2024 heeft het bestuur het herstelplan ingediend bij DNB. Berekeningen laten zien dat het pensioenfonds uiterlijk binnen 10 jaar zal beschikken over het vereist eigen vermogen en het fonds uit herstel is. DNB heeft op 21 mei 2024 ingestemd met het herstelplan 2024. Het vereist eigen vermogen is inmiddels weer bereikt.
Voor de berekening van het vereiste vermogen wordt gebruik gemaakt van een standaard model, zie paragraaf 13.1.11 (Risicobeheer).

13.1.6 Technische Voorziening voor risico fonds

(in duizenden euro's)	**2024**	2023
Opbouw *)	**1.050.193**	972.396
Voorziening vaste kosten	**4.829**	3.914
Voorziening arbeidsong. gar.cont. cf. reglement **)	**539**	523
Voorziening langdurig zieken	**5.046**	5.413
Stand per 31 december	**1.060.607**	982.246

*) Dit is inclusief de opslag van 2,5% voor het variabele deel van de kostenvoorziening.

**) In de bestuursvergadering van 2 september 2015 heeft het bestuur besloten de per 31 december 2014 (gedeeltelijk) arbeidsongeschikte deelnemers van compartiment SPH te beschouwen als deelnemer in het pensioenreglement 2015. Hiermede krijgen zij in afwijking van en bovenop de bij NN verzekerde rechten die doorlopen tot 62 of 65 jaar recht op arbeidsongeschiktheidspensioen en premievrijstelling tot de AOW-ingangsdatum, waarbij als pensioenrichtleeftijd voor iedereen 68 jaar geldt.

Mutatieoverzicht Technische Voorziening voor risico fonds

(in duizenden euro's)	**2024**	2023
Stand per 1 januari	**982.246**	852.409
Pensioenopbouw	**47.450**	41.785
Onttrekking voor pensioenuitkeringen	**-28.550**	-27.610
Toeslagen	**619**	58.781
Wijziging rekenrente	**24.554**	21.968
Wijziging UFR methodiek (2023: swap nieuw)	**0**	5.608
Rentetoevoeging	**34.407**	29.724
Wijziging grondslagen i.v.m. aanpassing sterftetafels	**-1.702**	0
Wijziging grondslagen i.v.m. aanpassing ervaringssterfte	**2.762**	0
Wijziging grondslagen i.v.m. aanpassing partnerfrequentie	**2**	0
Wijziging grondslagen i.v.m. aanpassing vaste kostenvoorziening	**915**	0
Wijziging grondslagen i.v.m. opslag PVI en premie AOP	**0**	620
Wijziging grondslagen i.v.m. WZP opslag	**-109**	0
Onttrekking voor uitvoeringskosten	**-714**	-689
Mutaties m.b.t. overlevingskansen	**-1.518**	915
Wijzigingen uit hoofde van arbeidsongeschiktheid	**-1.840**	-1.176
Wijzigingen uit hoofde van overdracht rechten	**2.385**	120
Overige mutaties in de Technische Voorziening	**-300**	-209
Stand per 31 december	**1.060.607**	982.246

Ultimo boekjaar bedraagt de gemiddeld gewogen discontovoet 2,08% (ultimo 2023: 2,28%). Voor een toelichting op de diverse posten wordt verwezen naar de toelichting op de staat van baten en lasten.

De Technische Voorziening voor risico fonds is naar categorie van deelnemers als volgt samengesteld:

(in duizenden euro's)	**2024**	2023
Actieve en arbeidsongeschikte deelnemers	**446.079**	392.877
Gewezen deelnemers	**254.581**	235.902
Pensioengerechtigden	**359.947**	353.467
	1.060.607	982.246

De Technische Voorziening voor risico fonds is berekend zonder financieringsachterstand. De Technische Voorziening voor risico fonds heeft een langlopend karakter.

De **voorziening zieke deelnemers** betreft een voorziening voor premievrije voortzetting van de pensioenopbouw bij arbeidsongeschiktheid tot de AOW-leeftijd en een voorziening voor het direct ingaand arbeidsongeschiktheidspensioen (uitkering uiterlijk tot de AOW-leeftijd) voor deelnemers die per 31 december ziek zijn en die naar verwachting op grond van de Wet WIA arbeidsongeschikt zullen worden.

13.1.7 Korte beschrijving van de pensioenregeling

De pensioenregeling is een *collectieve beschikbare premieregeling*. De verplichting van de werkgever is beperkt tot het betalen van zijn bijdrage. Financiële mee- of tegenvallers komen terecht bij de (gewezen) deelnemers en pensioengerechtigden. Mee- of tegenvallers kunnen ontstaan door veranderende beleggingsopbrengsten, door wijziging van de rente, of door verandering van de levensverwachting. Bij de collectieve beschikbare premieregeling wordt voor de collectiviteit van medewerkers periodiek ex ante een vaste pensioenpremie vastgesteld.
De pensioenpremie is vastgesteld op 26,5% van de pensioengrondslag voor een periode van 5 jaar (vanaf 1 januari 2020). Met de vaste pensioenpremie worden pensioenaanspraken ingekocht volgens

de middelloonregeling. Jaarlijks wordt een ouderdomspensioen opgebouwd van 1,875% bij een pensioenleeftijd van 68 jaar (de zogenaamde streefopbouw). Indien de beleidsdekkingsgraad op het vaste toetsmoment (31 december van enig jaar) lager is dan 104,2%, dan wordt de pensioenopbouw in stappen van 0,15 procentpunt per jaar verlaagd tot de nagestreefde premiedekkingsgraad van 90% is bereikt. Het partnerpensioen is 70% van de opbouw van het ouderdomspensioen.

Het totale pensioen (ouderdoms- en partnerpensioen) is de som van alle jaarlijks opgebouwde pensioenen. Voor het berekenen van de kostendekkende premie wordt gerekend met een verwacht beleggingsrendement.

Sinds 1 juli 2014 bedraagt de pensioengrondslag 12,96 maandsalarissen (inclusief twee toeslagen voor zover individueel toegekend) onder aftrek van een franchise. Het pensioengevend salaris per 1 januari 2024 is fiscaal beperkt tot maximaal € 137.800 (per 1 januari 2023 € 128.810) en zal mogelijke toekomstige fiscale wijzigingen volgen. De franchise per 1 januari 2023 is de fiscaal minimale franchise € 17.545 (per 1 januari 2023: € 16.322). De franchise stijgt mee met de jaarlijkse indexatie van de fiscaal minimale franchise.

Naast een ouderdomspensioen en een levenslang partnerpensioen op opbouwbasis is er ook een aanvullend levenslang partnerpensioen op risicobasis (samen 70%). Daarnaast is er een extra tijdelijk aanvullend partnerpensioen op risicobasis, een wezenpensioen op risicobasis en een arbeidsongeschiktheidspensioen op risicobasis. De pensioenrichtleeftijd is per 1 januari 2020 verhoogd van 67 naar 68 jaar. Er is geen pensioenopbouw toegestaan na de AOW-gerechtigde leeftijd. Dankzij de eenmalige keuzemogelijkheid kan de werkelijke pensioenleeftijd zo gekozen worden dat deze samenvalt met de geldende AOW-leeftijd. In overeenstemming met artikel 10 van de Pensioenwet kwalificeert de pensioenregeling zich als een uitkeringsovereenkomst.

13.1.8 Toeslagverlening

Het toeslagbeleid (indexatiebeleid) is als volgt:
- De toeslagverlening (verhoging) wordt jaarlijks vastgesteld door het bestuur van het fonds.
- De voorwaardelijke toeslagverlening (verhoging) wordt gefinancierd uit overrendementen. De premie bevat geen opslag voor toeslagverlening. Het is niet zeker of en in hoeverre in de toekomst pensioenen verhoogd kunnen worden. Er is geen geld voor gereserveerd.
- Het bestuur streeft ernaar dat op de pensioenaanspraken van deelnemers, de ingegane pensioenen en opgebouwde pensioenaanspraken van gewezen deelnemers jaarlijks worden verhoogd met de procentuele verhoging van het door het Centraal Bureau voor de Statistiek (CBS) gepubliceerde consumentenprijsindexcijfer alle huishoudens afgeleid (over het voorgaand kalenderjaar).

Achterstand op streven koopkracht CDC-regeling vanaf 2006
Indien de feitelijke procentuele verhoging in enig jaar lager is dan de procentuele verhoging waar op grond van het toeslagbeleid (indexatiebeleid) naar wordt gestreefd, dan kan het verschil in een later jaar, als het eigen vermogen dan minimaal gelijk is aan het vereiste eigen vermogen conform de eisen van de Pensioenwet en binnen de fiscale randvoorwaarden geheel of gedeeltelijk alsnog door het bestuur worden toegekend.

Het bestuur zal op basis van de dekkingsgraad en herstelkracht van dat moment en op basis van een evenwichtige belangenafweging afwegen of het een extra verhoging toekent of dat het de (toekomstige) reserves aanwendt voor het verminderen of afdekken van collectieve risico’s.

Verleende toeslagen in vergelijking met salaris- en prijsontwikkeling

	t/m 1-4-2014: jaarlijkse aanpassing salarisschaal vanaf 1-4-2015 t/m 31-12-2019: jaarlijkse wijziging CBS CAO-lonen[3]	jaarlijkse wijziging van de CBS consumentenprijsindex[2]		toeslagen (verhogingen)	
		periode		actieve deel-nemers	gewezen deelnemers / pensioengerechtigden
1-4-2025	n.v.t.*)	dec 2023 -> dec 2024	3,14%	1,85%	1,85%
1-4-2024	n.v.t.*)	dec 2022 -> dec 2023	-0,17%	0,00%	0,00%
1-4-2023	n.v.t.*)	dec 2021 -> dec 2022	11,79%	6,90%	6,90%
1-4-2022	n.v.t.*)	dec 2020 -> dec 2021	5,58%	4,10%**)	4,10%**)
1-4-2021	n.v.t.*)	dec 2019 -> dec 2020	0,86%	0,00%	0,00%
1-4-2020	2,67%	dec 2018 → dec 2019	1,75%	0,00%	0,00%
1-4-2019	2,28%	dec 2017 → dec 2018	1,54%	0,00%	0,00%
1-4-2018	1,48%	dec 2016 → dec 2017	1,24%	0,00%	0,00%
1-4-2017	1,69%	dec 2015 → dec 2016	0,93%	0,00%	0,00%
1-4-2016	1,53%	dec 2014 → dec 2015	0,54%	0,00%	0,00%
1-4-2015	0,87%	dec 2013 → dec 2014	0,38%	0,00%	0,00%

*) zie hiervoor de wijziging van de maatstaf.
**) Per 1 oktober 2022 is een uitgestelde indexatie van 4,1% over 2021 voor alle deelnemers verwerkt.

13.1.9 Andere voorzieningen

Van de voorziening toekomstige uitgaande waardeoverdrachten valt in 2024 € 90.000 vrij, vanwege het bereiken van pensioenleeftijd 65 jaar (NN), pensionering overlijden, waardeoverdracht en afkoop. Door deze situaties kan de voorziening worden verlaagd, omdat er geen waardeoverdrachten meer kunnen plaats vinden.

(in duizenden euro's)	**2024**	2023
Stand per 1 januari	**2.550**	2.600
Vrijval uit voorziening toekomstige uitgaande waardeoverdrachten	**-90**	-50
Stand per 31 december	**2.460**	2.550

Deze voorziening heeft een langlopend karakter (zie voor detaillering Hoofdstuk 12.4).

13.1.10 Overige schulden en overlopende passiva

(in duizenden euro's)	**2024**	2023
Belegd vermogen Stichting Voorziening AOW/Anw DHV	**2.565**	2.682
Belastingen en premies sociale verzekeringen	**535**	528
Overige schulden	**417**	305
Overlopende passiva	**627**	553
Beleggingen voor risico fonds (credit)	**49.925**	20.898
Totaal overige schulden en overlopende passiva	**54.069**	24.966

[2] De gebruikte consumentenprijsindex vanaf december 2016: "Consumentenprijsindex alle huishoudens afgeleid (prijsindex 2015 =100)". De gebruikte consumentenprijsindex voor december 2013, december 2014 en december 2015: "Consumentenprijsindex alle huishoudens afgeleid (prijsindex 2006 =100); daarvoor Consumentenprijsindex alle huishoudens (prijsindex 2006=100)".
[3] De gebruikte loonindex vanaf december 2015 is: "CBS CAO-lonen per maand, exclusief bijzondere beloningen, totaal CAO-sectoren (2010 =100)", eerst gepubliceerde cijfers. Daarvoor "CBS CAO-lonen per maand, exclusief bijzondere beloningen, totaal CAO-sectoren (2010 =100)", huidige cijfers.

Belegd vermogen Stichting Voorziening AOW/Anw DHV
De Stichting Voorziening AOW/Anw DHV (SVA) heeft ten doel het doen van uitkeringen aan gewezen deelnemers ter compensatie van de korting die als gevolg van uitzending op hun AOW-pensioen wordt toegepast.
De Stichting Voorziening AOW/Anw DHV (SVA) heeft het beheer van zijn vermogen opgedragen aan Stichting Pensioenfonds HaskoningDHV overeenkomstig de beleggingsmix. Over het door SPHDHV beheerde vermogen ontvangt SVA een procentueel rendement dat gelijk is aan het rendement dat is behaald binnen het creditfonds.
Vanaf 1 januari 2015 vindt de opbouw ter compensatie van de korting als gevolg van uitzending op het AOW-pensioen en de risicoverzekering van het Anw-pensioen plaats bij de Sociale Verzekeringsbank (SVB). Er vindt derhalve geen opbouw meer plaats in de SVA en het is daarmee een gesloten fonds.

Belastingen en premies sociale verzekeringen
Dit betreft de loonheffing van december 2024 en de omzetbelasting van het vierde kwartaal 2024, deze zijn in januari 2025 betaald aan de belastingdienst.

Overige schulden
Dit betreft de uitgaande facturen die nog openstaan, deze zijn in januari 2025 betaald.

Overlopende passiva
Deze post bestaat uit de management fee die nog moet worden gefactureerd door de vermogens-beheerders voor het laatste kwartaal. Verder zijn hier de kosten over 2024 opgenomen, waarvoor nog facturen worden verwacht. Zoals de kosten van de accountant en actuaris voor het jaarwerk 2024 en de kosten over december van adviseurs.

Beleggingen voor risico fonds (credit)

(in duizenden euro's)	**2024**	2023
Derivaten		
Discretionair mandaat staatsobligaties:		
- Negatieve derivatenpositie	**19.065**	20.898
	19.065	20.898
Collateral		
Discretionair mandaat staatsobligaties:		
- Ontvangen collateral (liquide middelen)	**30.860**	0
	30.860	0
Beleggingen voor risico fonds	**49.925**	20.898

Zie ook 13.1.1 beleggingen voor risico fonds (debet)

13.1.11 Risicobeheer

Het fonds wordt bij het beheer van de pensioenverplichtingen en de financiering daarvan geconfronteerd met risico's. De belangrijkste doelstelling van het fonds is het nakomen van de pensioentoezeggingen. Het solvabiliteitsrisico is daarmee het belangrijkste risico voor het fonds. Het beleid voor risicobeheer van beleggingen en verplichtingen is verwoord in de ABTN.
Het bestuur beschikt over een aantal beleidsinstrumenten voor het beheersen van deze risico's. Deze beleidsinstrumenten betreffen:
- Beleggingsbeleid;
- Toeslagbeleid;
- Het eventueel korten van opgebouwde en ingegane pensioenen.

De keuze en toepassing van beleidsinstrumenten vindt plaats na uitvoerige analyse ten aanzien van te verwachten ontwikkelingen en de financiële markten. Daarbij wordt onder meer gebruik gemaakt van een jaarlijkse Haalbaarheidstoets (conform het nFTK) en een periodieke Asset Liability Management-studie (ALM-studie). Een ALM-studie is een analyse in diverse scenario's van de te verwachten

ontwikkelingen in de financiële positie van het fonds en van de waarschijnlijkheid ervan, en het risico dat de desbetreffende verwachtingen niet worden gerealiseerd. De uitkomsten van deze analyse vinden hun weerslag in een door het bestuur vast te stellen beleggingsbeleid en strategische beleggingsmix.

Crisisplan
In 2015 heeft het bestuur een financieel crisisplan opgesteld. Het financieel crisisplan beschrijft de maatregelen die het fonds op korte termijn effectief kan inzetten als de financiële positie zoveel verslechtert dat er naar verwachting onvoldoende geld is voor het nakomen van de pensioentoezeggingen.

Als het niet verhogen van de pensioenen naar verwachting onvoldoende resultaat geeft om het vereist eigen vermogen te bereiken, dan zal in tweede instantie een of meerdere kortingen (verlagingen van pensioenen) worden aangekondigd.

- Als de beleidsdekkingsgraad gedurende maximaal vijf jaar lager is dan de MVEV-dekkingsgraad (als gevolg van wettelijke vereisten), worden alle pensioenen (uitkeringen en aanspraken) onvoorwaardelijk verlaagd zodat de dekkingsgraad gelijk wordt aan de MVEV-dekkingsgraad (*opschalingsmoment 2*). Als de onvoorwaardelijke korting hoger moet zijn dan 5%, dan wordt de korting gefaseerd uitgevoerd in stappen van maximaal 5% per jaar.
- Als de beleidsdekkingsgraad gedurende maximaal twee jaar lager is dan 100%, worden alle pensioenen (uitkeringen en aanspraken) verlaagd, zodat de dekkingsgraad 100% wordt (*opschalingsmoment 3*). Als de korting hoger zou moeten zijn dan 5%, dan zal die worden beperkt tot 5%.
- Het bestuur zal in situaties waarbij het eigen vermogen lager is dan het vereist eigen vermogen, uitgaan van een hersteltermijn van tien jaar. Korten van pensioenen is aan de orde als het vereist eigen vermogen zonder korten niet in tien jaar kan worden bereikt (*opschalingsmoment 4*). Een korting wordt evenredig over de herstelperiode verdeeld. Voor 2023 en 2024 is dit opschalingsmoment niet van toepassing gebleken.
- Als de beleidsdekkingsgraad aan het eind van het jaar 2023 of 2024 lager is dan 90%, worden alle pensioenen verlaagd, zodat de dekkingsgraad 90% wordt (*opschalingsmoment 5*).
- Als de korting hoger zou moeten zijn dan 5%, dan zal die worden beperkt tot 5%, tenzij dit wettelijk niet is toegestaan.
- Als een meerjarige korting, die afzonderlijk lager zijn dan 0,5% per jaar, moet worden doorgevoerd, wordt de periode waarover de korting mag worden uitgesmeerd verkleind, zodat de jaarlijkse korting minimaal 0,5% per jaar wordt.

Solvabiliteitsrisico
Het belangrijkste risico voor het fonds is het solvabiliteitsrisico, ofwel het risico dat het fonds niet beschikt over voldoende vermogen ter dekking van de pensioenverplichtingen. De solvabiliteit wordt gemeten zowel op basis van algemeen geldende normen als ook naar de specifieke normen die door de toezichthouder worden opgelegd (*PW 131-133*). Als de solvabiliteit van het fonds zich negatief ontwikkelt, bestaat het risico dat er geen ruimte beschikbaar is voor een eventuele toeslagverlening op de opgebouwde pensioenrechten. In het uiterste geval kan het noodzakelijk zijn dat het fonds opgebouwde en ingegane pensioenen moet verminderen (*PW 134*).

De aanwezige dekkingsgraad van SPHDHV heeft zich als volgt ontwikkeld:

	2024	2023
Dekkingsgraad per 1 januari	**120,7%**	126,2%
Premie	**-1,0%**	-1,1%
Uitkering	**0,6%**	0,9%
Toeslagen	**-0,1%**	-8,1%
Wijziging rekenrente	**-2,9%**	-4.0%
Overrendement	**5,1%**	7,3%
Wijziging grondslagen	**-0,2%**	-0,1%
Overige	**0,2%**	-0,4%
Dekkingsgraad per 31 december	**122,4%**	120,7%

Om het solvabiliteitsrisico te beheersen dient het fonds buffers in het vermogen aan te houden. De omvang van deze buffers wordt vastgesteld met de door DNB voorgeschreven solvabiliteitstoets (S-toets). Deze toets bevat een kwantificering van de bestuursvisie op de fondsspecifieke restrisico's (na afdekking). De buffers plus de pensioenverplichtingen heten samen het vereist vermogen. Het vereist vermogen gedeeld door de pensioenverplichtingen heet de vereiste dekkingsgraad.

De hierboven vermelde aanwezige dekkingsgraad van 122,4% (2023: 120,7%) wordt vergeleken met de uit het onderstaande overzicht af te leiden vereiste dekkingsgraad. De vereiste dekkingsgraad bedraagt € 1.272.103 gedeeld door € 1.060.607 is 119,9%. In geld uitgedrukt is er ultimo 2024 een overschot tussen de vereiste dekkingsgraad en de aanwezige dekkingsgraad van € 26,0 miljoen.

Het overschot op FTK-grondslagen is eind 2024 als volgt:

(in duizenden euro's)	**2024**	2023
Technische Voorziening volgens jaarrekening	**1.060.607**	982.246
Buffers:		
S1 Renterisico	**22.623**	68.177
S2 Risico zakelijke waarden	**183.459**	175.809
S3 Valutarisico	**46.885**	47.613
S4 Grondstoffenrisico	**0**	0
S5 Kredietrisico	**29.737**	24.306
S6 Verzekeringstechnisch risico	**28.583**	26.471
S10 Actief risico	**34.737**	31.602
Diversificatie-effect	**-134.528**	-138.815
Totaal S (vereiste buffers)	**211.496**	235.163
Vereist vermogen (art. 132 Pensioenwet)	**1.272.103**	1.217.409
Aanwezig vermogen (Totaal activa – schulden = pensioenvermogen)	**1.298.114**	1.185.576
Reserve-overschot (+) / tekort (-)	**26.011**	-31.833

Voor de berekening van de buffers past het fonds de standaardmethode toe. Voor de samenstelling van de beleggingen wordt uitgegaan van de strategische beleggingsmix in de evenwichtssituatie. Indien het MVEV op totaalniveau hoger is dan het VEV op totaalniveau, dient het VEV op totaalniveau gelijk te worden gesteld aan het MVEV.

Marktrisico's (S1 – S4)
Het marktrisico omvat het renterisico, het prijs(koers)risico en het valutarisico. Marktrisico omvat het risico van daling van koersen, dividendinkomsten en rente-inkomsten vanwege negatieve

ontwikkelingen in de financiële markten. De strategie van het fonds met betrekking tot het beleggingsrisico wordt bepaald door de beleggings-doelstellingen. De overall marktposities worden periodiek gerapporteerd aan het bestuur.

Renterisico (S1)
Zowel de waarde van obligaties als de (nominale) Technische Voorziening zijn gevoelig voor fluctuaties in de rente. De rentegevoeligheid kan worden gemeten door middel van de duration. De duration is de (met de contante waarde van de kasstromen) gewogen gemiddelde resterende looptijd in jaren.
Het fonds heeft als beleid om bij de gekozen strategische beleggingsmix het renterisico af te dekken door het grootste deel van de obligaties onder te brengen in fondsen die beleggen in obligaties met een lange looptijd.

De renteafdekking wordt mede gerealiseerd door middel van langlopende vastrentende waarden en aanvullende rentederivaten (swaps). Om de renterisico's tot de transitiedatum naar het nieuwe pensioenstelsel te mitigeren zijn vanaf februari 2024 opties op rentederivaten (swaptions) toegevoegd.

Het uitgangspunt van de langlopende obligatieportefeuille zijn de pensioenverplichtingen. Om de dekkingsgraad tot invaardatum te beschermen is in 2024 het renteafdekkingsbeleid tijdelijk strategisch aangepast. In 2024 is dit renteafdekkingsbeleid geïmplementeerd door rentederivaten (swaps) te verhogen van 50% naar 60% en opties op rentederivaten (swaptions) toe te voegen ter verdere verhoging van de renteafdekking naar 113% tot invaardatum.

Eind 2024 bedraagt de feitelijke renteafdekking *tegen huidige verplichtingen* 87,8% en op invaardatum wordt een renteafdekking *tegen huidige verplichtingen* van 105,7% verwacht.

(bedragen in duizenden euro's)	**31-12-2024**		31-12-2023
	Balanswaarde	**Duration**	Duration
Duration van de vastrentende waarden	**578.470**	**30,4**	17,0
Duration van de totale beleggingsportefeuille	**1.295.250**	**14,3**	8,0
Duration van de (nominale) Technische Voorziening	**1.060.607**	**20,2**	19,6

Inflatierisico
Inflatierisico is het risico dat door inflatie het fonds onvoldoende in staat is door toeslagverlening de koopkracht van de pensioenen op peil te houden.

Het inflatierisico wordt gemitigeerd door te beleggen in zakelijke waarden. Ook is het inflatierisico gemitigeerd doordat er is gekozen voor een renteafdekking die zich beperkt tot het gebruik van langlopende obligaties. Er worden geen derivaten gebruikt.

Risico zakelijke waarden (S2)
De zakelijke waarden beleggingen zijn gevoelig voor wijzigingen op de financiële markten en maatschappelijke ontwikkelingen. De bepaling van de omvang van het zakelijke waarden risico (S2) vindt plaats op basis van een scenario waarin de waarde van de beleggingen in zakelijke waarden (inclusief derivaten) daalt. Hierbij worden verschillende risicocategorieën erkend. In het standaardmodel van DNB wordt uitgegaan van vier risicocategorieën, ieder van deze klassen kent een andere veronderstelde schok. Het totale zakelijke waarden risico (S2) wordt berekend aan de hand van een wortelformule, waarbij rekening wordt gehouden met een onderliggende samenhang tussen de verschillende categorieën.

Prijsrisico
Prijsrisico is het risico van waardedaling van een individuele belegging door de ontwikkeling van marktprijzen. De marktwaarderingen worden periodiek gerapporteerd aan het bestuur. Omdat alle beleggingen worden gewaardeerd tegen reële waarde waarbij waarde wijzigingen onmiddellijk in het saldo van baten en lasten worden verwerkt, zijn alle wijzigingen in marktomstandigheden direct zichtbaar in het beleggingsresultaat. Het marktrisico en prijsrisico worden gemitigeerd door diversificatie in de beleggingsmix.

De aandelenportefeuille is naar regio als volgt samengesteld:

(in miljoenen euro's)	**31-12-2024**	**%**	31-12-2023	%
Europa	**318**	**59%**	191	37%
Verenigde Staten	**88**	**16%**	167	32%
Pacific Basin incl. Japan	**114**	**21%**	145	28%
Overig	**15**	**3%**	17	3%
	535	**100%**	520	100%

Valutarisico (S3)
Het valutarisico voor vastrentende waarden is vrijwel geheel afgedekt. Het staatsobligatie fonds met swaps (strategische mix 20%) bevat alleen beleggingen in Euro. Het bedrijfsobligatie fonds (strategische mix 25%) bevat beleggingen in diverse valuta's, waarvan de grootste weging USD betreft (0,5%). Volgens de richtlijnen die op het mandaat van toepassing zijn, mag er op enig moment maximaal een blootstelling van 10% naar valuta anders dan Euro bestaan in de totale vastrentende waarden portefeuille. Echter, van deze bandbreedte is in de afgelopen jaren nauwelijks gebruik gemaakt.

De valuta-afdekking voor zakelijke waarden is anders dan die voor vastrentende waarden. Het geheel afdekken van valutarisico's levert namelijk geen efficiëntere portefeuille op. Dit blijkt uit een onderzoek naar het valutarisico. Het deels open laten van het valutarisico biedt diversificatie voordelen. Voor de zakelijke waarden geldt als norm voor de valuta-afdekking een niveau van 50% van de valuta exposure per valuta voor de valuta's USD en JPY. Voor ieder van deze valuta's geldt een ondergrens van de exposure van minimaal 5% van het totaal belegd vermogen. Per 31 december 2024 bevindt de valuta-afdekking van de US Dollar (48,1%) en de Japanse Yen (51,8%) zich binnen de gestelde grenzen.

Kredietrisico (S5)
Kredietrisico is het risico van financiële verliezen door faillissement of betalingsonmacht van tegenpartijen waarop het fonds (potentiële) vorderingen heeft. Hierbij kan onder meer gedacht worden aan partijen die obligatieleningen uitgeven, banken waar deposito's worden geplaatst, en aan bijvoorbeeld herverzekeraars.

Een voor beleggingsactiviteiten specifiek onderdeel van het kredietrisico is het tegenpartijrisico. Dit is het risico dat de tegenpartij waarmee het fonds transacties is aangegaan niet kan leveren (in stukken of in geld) terwijl het fonds wel al betaald heeft of stukken heeft geleverd.

Het kredietrisico wordt gemitigeerd door het spreiden van de beleggingen over verschillende kredietwaardige (minimaal investment grade) landen en bedrijven.

Het volgende overzicht toont de kredietwaardigheid van de debiteuren van de vastrentende waarden portefeuille volgens look through, exclusief derivaten.

(in duizenden euro's)	31-12-2024	%	31-12-2023	%
AAA	**146.084**	**25%**	146.515	25%
AA	**210.133**	**37%**	187.095	32%
A	**93.831**	**16%**	94.652	16%
BBB	**101.550**	**18%**	86.352	15%
Lager dan BBB	**15.989**	**3%**	14.135	2%
Geen rating	**7.655**	**1%**	49.180	9%
	575.242	**100%**	577.929	100%

Verzekeringstechnische risico's (actuariële risico's) (S6)
Het ***langlevenrisico*** is het belangrijkste verzekeringstechnische risico. Het is het risico dat deelnemers langer blijven leven dan verwacht, waardoor de premie en het pensioenvermogen onvoldoende zijn voor de pensioenopbouw resp. pensioenuitkeringen. Door toepassing van prognosetafels met adequate correcties voor ervaringssterfte is het langlevenrisico nagenoeg geheel verdisconteerd in de waardering van de pensioenverplichtingen. Door de pandemie hebben alle sterfteprognoses een grotere onzekerheid dan voorheen.

Het **overlijdensrisico** is het risico dat het fonds bij vroegtijdig overlijden van een actieve deelnemer een partnerpensioen moet uitkeren waarvoor onvoldoende voorzieningen zijn getroffen. Ter gedeeltelijke dekking van dit risico worden overlijdensrisicokapitalen herverzekerd bij Zwitserleven op stop-loss basis. Met ingang van 1 januari 2023 heeft SPHDHV een driejarig stop-loss risicoherverzekerings-contract bij Zwitserleven afgesloten. Alle overlijdensrisicokapitalen boven een bepaald bedrag (periode 2023-2025: circa € 8,0 miljoen), het zogenaamde eigen behoud, komen voor rekening van de herverzekeraar.

Het **arbeidsongeschiktheidsrisico** is het risico dat het fonds voor arbeidsongeschikten een arbeidsongeschiktheidspensioen moet toekennen en jaarlijks pensioen moet blijven opbouwen waarvoor geen premie meer wordt ontvangen.

Voor het overlijdensrisico en het arbeidsongeschiktheidsrisico wordt een risicopremie in rekening gebracht. Het verschil tussen de risicopremie en de werkelijke kosten wordt verwerkt via het resultaat.

Liquiditeitsrisico (S7)
Liquiditeitsrisico is het risico dat beleggingen niet tijdig en/of niet tegen een aanvaardbare prijs kunnen worden omgezet in liquide middelen, waardoor het fonds op korte termijn niet aan zijn verplichtingen kan voldoen. Waar de overige risicocomponenten vooral de langere termijn betreffen (solvabiliteit), gaat het hierbij om de kortere termijn.

Dit risico wordt door het pensioenfonds beheerst door de geldstromen van premies, beleggingen en uitkeringen te monitoren. Het pensioenfonds berekent een *liquiditeitspercentage* dat gelijk is aan de b*eschikbare liquiditeit* gedeeld door de *potentiële liquiditeitsvraag*. Zij houdt daarbij een norm aan van 150%. Bij het bepalen van de *beschikbare liquiditeit* is rekening gehouden met het feit dat slechts een deel van de liquide portefeuille wordt verkocht. Bij het bepalen van de *potentiële liquiditeitsvraag* wordt rekening gehouden met forse stress scenario's. In beide vaststellingen rekent het pensioenfonds met prudentere parameters dan DNB en wordt ervan uitgegaan dat alle stress schokken zich gelijktijdig voordoen. Bij een liquiditeitsnorm van 150% als mitigerende maatregel is het liquiditeitsrisico zo goed als nihil.

Eind 2024 ligt het liquiditeitspercentage van 144% onder de liquiditeitsnorm van 150%. De overschrijding van de liquiditeitsnorm is met name veroorzaakt door de toename van ontvangen onderpand (collateral) ten behoeve van de tijdelijke verhoogde renteafdekking.

Om het liquiditeitsrisico door de tijdelijke verhoogde renteafdekking te mitigeren is het Pimco bedrijfsobligatiefonds in februari 2024 overgeheveld naar het Pimco staatsobligaties mandaat. Hiervoor is bij het bepalen van de *beschikbare liquiditeit* rekening gehouden met het feit dat slechts een deel van de liquide bedrijfsobligatieportefeuille wordt verkocht. Hierbij rekent het pensioenfonds prudenter dan vermogensbeheerder Pimco.

Concentratierisico (S8)
Concentraties kunnen ertoe leiden dat het fonds bij grote veranderingen in bijvoorbeeld de waardering (marktrisico) of de financiële positie van een tegenpartij (kredietrisico) grote (veelal financiële) gevolgen hiervan ondervindt. Concentratierisico's kunnen optreden bij een concentratie in de beleggingsportefeuille in producten, regio's of landen, economische sectoren of tegenpartijen. Naast concentraties in de beleggingsportefeuille kan er ook sprake zijn van concentraties in de verplichtingen en de uitvoering.

Om concentratierisico's in de beleggingsportefeuille te beheersen maakt het bestuur gebruik van diversificatie voor beleggen in landen, regio's en tegenpartijen. De spreiding in de beleggingsportefeuille is weergegeven in de tabellen die zijn opgenomen bij de toelichting op het prijsrisico en het kredietrisico.

Grote posten (meer dan 2% van het balanstotaal) zijn aan te duiden als een vorm van concentratierisico. Om te bepalen welke posten hieronder vallen moeten per beleggingscategorie alle instrumenten met dezelfde debiteur worden gesommeerd. Per 31 december 2024 zijn de grote posten staatsobligaties Frankrijk (€ 131 miljoen), Duitsland (€ 61 miljoen) en Nederland (€ 50 miljoen).

Operationeel risico (S9)
Operationeel risico is het risico van een onjuiste afwikkeling van transacties, fouten in de verwerking van gegevens, het verloren gaan van informatie, fraude en dergelijke. Hiervoor wordt geen buffer aangehouden. Als grootste frauderisico wordt het opzettelijk vervalsen, weglaten, toevoegen of verwijderen van gegevens door zowel internen als externen gezien. Dit risico wordt verminderd door het toepassen van standaard procedures zoals een procuratieregeling en het controleren en fiatteren met behulp van het meer-ogen principe.

Actief risico (S10)
Actief risico is het risico op actief belegde zakelijke waarden.

Systeemrisico
Systeemrisico is het risico dat het mondiale financiële systeem (de internationale markten) niet langer naar behoren functioneert, waardoor beleggingen van het fonds niet langer verhandelbaar zijn en zelfs, al dan niet tijdelijk, hun waarde kunnen verliezen. Net als voor andere marktpartijen, is dit risico voor het fonds niet beheersbaar.

Specifieke financiële instrumenten (derivaten)
Derivaten vormen als afgeleide beleggingsinstrumenten geen aparte beleggingscategorie. De fondsbeheerders mogen slechts van derivaten gebruik maken als dit het risico van de beleggingen verlaagt. Met de invoering van het discretionair mandaat in oktober 2016 wordt door het fonds gebruik gemaakt van derivaten.

13.1.12 Niet in de balans opgenomen verplichtingen

Er zijn geen materiele zaken te vermelden betreffende de niet in de balans opgenomen verplichtingen.

13.1.13 Verbonden partijen

Identiteit van verbonden partijen
Er is sprake van een relatie tussen het fonds, de bestuurders en raad van toezicht van het fonds en de aangesloten ondernemingen.

Transacties met bestuurders en raad van toezicht
De leden van het bestuur die niet op de loonlijst staan van de werkgever en de leden van de raad van toezicht ontvangen een honorarium. Er zijn geen leningen verstrekt aan bestuurders en leden van de raad van toezicht en er is geen sprake van andere vorderingen op bestuurders en de leden van de raad van toezicht.

Overige transacties met verbonden partijen
Met betrekking tot de financiering van de aanspraken en de uitvoering van de regeling is tussen het fonds en de aangesloten ondernemingen een uitvoeringsovereenkomst gesloten.

13.1.14 Premiebijdragen (van werkgevers en werknemers)

De pensioenpremie bedraagt 26,5% van de pensioengrondslag. Deze premie is gebaseerd op afspraken van de werkgever met Stichting Pensioenfonds HaskoningDHV en is vanaf 1 januari 2020 tot WTP-transitiedatum overeengekomen. Voor alle medewerkers bedraagt de werknemersbijdrage in de premie 8,2% van de pensioengrondslag.

In 2024 betaalden werkgever en werknemers 18,3% respectievelijk 8,2% van de totale premie van 26,5% van de pensioengrondslag.

(in duizenden euro's)	**2024**	2023
Premiebijdrage van werkgever	**33.192**	30.227
Premiebijdrage van werknemers	**15.147**	13.789
	48.339	44.016

(in duizenden euro's)	**2024**	2023
Feitelijk ontvangen premie	**48.339**	44.016
Kostendekkende premie (gedempt)	**44.197**	43.393
Zuivere kostendekkende premie (excl. VEV-opslag, incl. kostenopslag)	**48.908**	43.113
Zuivere kostendekkende premie (incl. VEV-opslag en kostenopslag)	**60.248**	53.518

Het verschil tussen de zuivere kostendekkende premie (excl. VEV-opslag, incl. kostenopslag, € 48.908.000) en de feitelijke ontvangen premie (€ 48.339.000) komt ten laste aan het resultaat van het fonds.

De **zuivere** kostendekkende premie is berekend met de *actuele* gepubliceerde RTS per 31 december van het voorgaand boekjaar.

Per 1 januari 2015 hanteert het fonds een kostendekkende premie op basis van verwacht rendement conform het Besluit FTK. Deze methode zorgt ervoor dat de kostendekkende premie minder afhankelijk is van de aanzienlijke (korte termijn) volatiliteit van de RTS. Daarnaast sluit deze systematiek goed aan bij de vaste premieafspraak voor een langere periode tussen het fonds en de aangesloten ondernemingen, die kenmerkend is voor het CDC-karakter van de pensioenregeling.
Door gebruik te maken van het overgangsrecht voor het aanpassen van de parameters is het verwacht rendement op vastrentende waarden vanaf 2024 gebaseerd op de DNB rentetermijnstructuur per 31 oktober 2023. Dit rendement staat vast voor de periode 2024-2028 (of tot ingang van de nieuwe penioenregeling). Voor het verwacht rendement op aandelen is uitgegaan van een meetkundig rendement van 5,2% na kosten, voor vastgoed en infrastructuur geldt een meetkundig rendement van 3,8% na kosten. Deze meetkundige rendementen zijn gelijk aan de maximale parameters, zoals vastgelegd in artikel 23a, eerste lid van het Besluit financieel toetsingskader pensioenfondsen. Het gemiddeld verwacht rendement is door toepassing van de prudentere strategische beleggingsmix lager dan maximaal is toegestaan. Voor inflatie is overgegaan naar prijsindex.

De **gedempte kostendekkende premie** is als volgt samengesteld:

(in duizenden euro's)	**2024**	2023
Koopsom voor pensioenopbouw en risicodekking	**23.410**	24.530
Opslag voor het bij de aangroei van de pensioenverplichtingen behorende vereist eigen vermogen	**5.595**	6.108
Opslag kosten pensioenbureau voor pensioenbeheer	**1.458**	1.328
Indexatiekoopsom minus opslag voor VEV *)	**13.734**	11.427
	44.197	43.393

*) De toeslagambitie (indexatieambitie) van het fonds: een prijsindex van 3,8% in het eerste jaar, toegroeiend naar een gemiddeld niveau van 2,0% op lange termijn.

13.1.15 Beleggingsresultaten voor risico fonds

(in duizenden euro's)	**Directe beleggings-opbrengsten**	**Indirecte beleggings-opbrengsten**	**Kosten van vermogens-beheer**	**Totaal**
2024				
Vastgoed	1.772	4.693	0	6.465
Aandelen	308	67.242	-713	66.837
Infrastructuur	2.604	-1.276	-1.683	-355
Vastrentende waarden	2.265	5.573	-271	7.567
Derivaten	-5.371	19.046	0	13.675
Liquide middelen	160	24	0	184
	1.738	95.302	-2.667	94.373
Rendement vermogen SVA	-56			-56
Advies vermogensbeheer			-105	-105
Overige kosten vermogensbeheer			-226	-226
Alloc.alg. uitvoeringskosten naar vermogensbeheer			-1.245	-1.245
	1.682	95.302	-4.243	92.741
2023				
Vastgoed	1.307	-5.441	0	-4.134
Aandelen	30	63.582	-717	62.895
Infrastructuur	1.879	405	-3.099	-815
Vastrentende waarden	5.439	10.845	-648	15.636
Derivaten	-769	19.910	0	19.141
Liquide middelen	980	3.337	0	4.317
	8.866	92.638	-4.464	97.040
Rendement vermogen SVA	-160			-160
Advies vermogensbeheer			-164	-164
Overige kosten vermogensbeheer			-332	-332
Alloc.alg. uitvoeringskosten naar vermogensbeheer			-1.155	-1.155
	8.706	92.638	-6.115	95.229

De indirecte transactiekosten (in NAV) zijn gebaseerd op aangeleverde percentages van de vermogens-beheerders. Dit is een bedrag van € 1.789.000, waarmee de totale transactiekosten uitkomen op € 1.790.000. De totale transactiekosten zijn dan 14 basispunten (0,14%) van het gemiddeld belegd vermogen (2023: 17 basispunten). De met 3 basispunten (0,03%) afgenomen transactiekosten in 2024 worden veroorzaakt door de toename van het gemiddeld vermogen over 2024 in vergelijking met 2023 aangezien de werkelijke transactiekosten maar licht daalden.

De Stichting Voorziening AOW/Anw DHV (SVA) heeft het beheer van zijn vermogen opgedragen aan Stichting Pensioenfonds HaskoningDHV overeenkomstig de beleggingsmix. Over het door SPHDHV beheerde vermogen ontvangt SVA een procentueel rendement dat gelijk is aan het door het Pensioenfonds behaalde rendement over het creditfonds.

13.1.16 Herverzekering

(in duizenden euro's)	**2024**	2023
Uitkering uit risicoherverzekering	**21**	0
Totaal Herverzekering	**21**	0

13.1.17 Pensioenuitkeringen

(in duizenden euro's)	**2024**	2023
Prepensioen	**2**	15
Ouderdomspensioen	**23.186**	22.522
Partnerpensioen	**4.822**	4.710
Wezenpensioen	**34**	30
Arbeidsongeschiktheidspensioen	**296**	310
	28.340	27.587
Afkoop pensioen	**82**	63
	28.422	27.650
Ontvangen uitkeringen uit herverzekerde rechten van deelnemers	**-19**	-19
Totaal pensioenuitkeringen	**28.403**	27.631

13.1.18 Uitvoeringskosten pensioenbeheer

(in duizenden euro's)	**2024**	2023
Kosten pensioenbureau:		
- Bestuur en commissies	**690**	589
- Pensioenbureau	**2.009**	1.867
- Controle en toezicht	**318**	295
- Advies	**17**	20
- Eenmalige kosten	**100**	27
	3.134	2.798
Bijdrage werkgever	**-109**	-109
Allocatie algemene uitvoeringskosten naar vermogensbeheer	**-1.245**	-1.155
	1.780	1.534

Vanaf 1 januari 2015 worden de kosten van leden van het bestuur, verantwoordingsorgaan en adviescommissies, voor zover in dienst bij door de aangesloten ondernemingen, doorbelast naar het fonds. Jaarlijks worden de tarieven, in overleg met de aangesloten ondernemingen, door het fonds vastgesteld. Tevens zijn vanaf 1 januari 2015 de kosten van leden die niet op de loonlijst staan van de werkgever voor rekening van het fonds.

Om voormalig compartiment SPDHV hiervoor te compenseren, ontvangt het fonds van de werkgever een bijdrage in de uitvoeringskosten van € 90.000 (exclusief btw). Deze afspraak geldt voor de periode van 1 januari 2020 tot de WTP transitiedatum.

De post **bestuur en commissies** betreft bestuurskosten en kosten van de raad van toezicht en het verantwoordingsorgaan.

De post **pensioenbureau** betreft de door de HaskoningDHV Nederland B.V. in rekening gebrachte salarissen, sociale lasten en overige personeelskosten. De kosten van de werkzaamheden die worden verricht voor de Stichting AOW/Anw DHV worden doorberekend aan deze stichting en zijn op de personeelskosten in mindering gebracht. Daarnaast bestaat de post pensioenbureau uit kosten van automatisering, huisvesting, communicatie en overige kosten.

De post **controle en toezicht** betreft de kosten van de accountant, de actuariële ondersteuning en heffingen & contributies.

Het honorarium van de externe accountant voor onderzoek van de jaarrekening en verslagstaten is € 94.000 (inclusief btw).

(in duizenden euro's)	**2024**	2023
Controle jaarrekening	**94**	85
Controle beleggingsadministratie	**11**	9
	105	94

De post **advies** betreft actuariële advieskosten en juridische advieskosten.

De post **eenmalige kosten** betreft dit jaar met name de kosten voor het project Implementatie nieuw pensioencontract.

13.1.19 Pensioenopbouw

Onder pensioenopbouw is opgenomen de actuarieel berekende waarde van het effect op de Technische Voorziening van de in het verslagjaar opgebouwde nominale rechten ouderdomspensioen en partnerpensioen. Net als vorig jaar is in 2024 de pensioenopbouw gelijk aan de streefopbouw van 1,875%. De gedaalde rente primo 2024 van 2,11% (2023: 2,19%), waarmee de pensioenopbouw wordt berekend, zorgde voor een hogere pensioenopbouw van € 5,7 miljoen ten opzichte van 2023.

13.1.20 Rentetoevoeging Technische Voorziening

De Technische Voorziening is opgerent met 3,439%, zijnde de eenjaarsrente in de door DNB voorgeschreven rentetermijnstructuur per 31 december 2023.

13.1.21 Onttrekking uit Technische Voorziening voor pensioenuitkeringen

Verwachte toekomstige pensioenuitkeringen worden vooraf actuarieel berekend en opgenomen in de Technische Voorziening. De onder dit hoofd opgenomen afname van de Technische Voorziening betreft het bedrag dat vrijkomt voor de financiering van de pensioenen van de verslagperiode.

13.1.22 Onttrekking uit Technische Voorziening voor uitvoeringskosten

Toekomstige uitvoeringskosten worden vooraf berekend en opgenomen in de Technische Voorziening. De onder dit hoofd opgenomen afname van de Technische Voorziening betreft het bedrag dat vrijkomt voor de financiering van de kosten van de verslagperiode.

13.1.23 Wijziging rekenrente

(in duizenden euro's)	**2024**	2023
Effect op TV door wijziging rekenrente	**24.554**	21.968
Effect op TV door wijziging UFR-methodiek	**0**	5.608
	24.554	27.576

Jaarlijks wordt per 31 december de Technische Voorziening herrekend met de actuele rentetermijnstructuur. In 2024 steeg de Technische Voorziening met € 24,6 miljoen door daling van de rekenrente van 2,28% naar 2,08%. In 2023 steeg de Technische Voorziening met € 22,0 miljoen door een daling van de rekenrente van 2,49% naar 2,28%. Daarnaast was in 2023 de wijziging van UFR (swap nieuw) verwerkt met een verhogend effect op de TV van € 5.6 miljoen.

13.1.24 Wijziging overige actuariële uitgangspunten

Jaarlijks worden de actuariële grondslagen en/of methoden beoordeeld en mogelijk herzien voor de berekening van de actuele waarde van de pensioenverplichtingen. Hiervoor wordt extern actuarieel advies ingewonnen. Dit betreft de veronderstellingen voor sterfte, langleven, ziekte en arbeidsongeschiktheid met werkelijke waarnemingen voor de gehele bevolking als voor de populatie van het fonds. De vaststelling door het bestuur van de toereikendheid van de Technische Voorziening op basis van schattingen en oordelen is inherent onzeker. Het effect wordt verantwoord in het resultaat op het moment dat de actuariële uitgangspunten worden herzien.

13.1.25 Wijziging grondslagen i.v.m. levensverwachting

Het fonds maakt gebruik van de zogenaamde prognosetafels van het Actuarieel Genootschap (AG). In 2024 heeft het AG de prognosetafel 2024 uitgebracht. De Technische Voorziening per 31 december 2024 is gebaseerd op deze overlevingsgrondslagen (2023: AG prognosetafel 2022).

Ook houdt het fonds er rekening mee dat de gemiddelde levensverwachting van de deelnemers in het fonds hoger is dan het landelijk gemiddelde in de prognosetafels van het Actuarieel Genootschap. Dit heet ervaringssterfte. Ultimo 2024 wordt hiervoor gebruik gemaakt van Sprenkels Ervaringssterfte 2024 (2023: S&V Ervaringssterfte 2022). Dit maakt een fondsspecifieke correctie op de landelijke prognosetafels door rekening te houden met de bedrijfstak van het fonds (commerciële dienstverlening) en het inkomen van de deelnemers in het fonds.

13.1.26 Wijziging grondslagen i.v.m. partnerfrequentie

Eind 2024 is besloten om de partnerfrequentie tot de 68-jarige leeftijd te baseren op de partnerfrequenties ‘CBS 2024, incl. samenwonend’, met een frequentie van 100% op de pensioen-ingangsleeftijd (2023: ‘CBS 2021, incl. samenwonend’).

13.1.27 Wijziging grondslagen i.v.m. aanpassing kostenvoorziening

Pensioenfondsen dienen een toereikende voorziening te hebben voor toekomstige kosten. Bij de toetsing van deze kostenvoorziening wordt uitgegaan van een scenario waarbij de werkgever wegvalt als sponsor. Het fonds moet dan een voorziening voor kosten gevormd hebben om de opgebouwde pensioenen af te kunnen wikkelen zonder bijdragen van de werkgever. Eind 2024 is de variabele kostenvoorziening getoetst met als conclusie dat 2,5% van de netto technische voorziening nog steeds actueel is. Dit percentage sluit aan bij een marktconforme opslag gehanteerd door pensioenuitvoerders, die in aanmerking komen voor het overnemen van de opgebouwde aanspraken bij een collectieve waardeoverdracht bij liquidatie. Eind 2024 is de vaste kostenvoorziening herijkt op basis van de begroting 2025. Ultimo 2024 is de kostenvoorziening € 4.829.000 (2023: € 3.914.000).

13.1.28 Saldo overdracht van rechten

Waardeoverdracht betreft de ontvangst van of overdracht aan het pensioenfonds of de pensioenverzekeraar van respectievelijk de vorige of de nieuwe werkgever van de contante waarde van premievrije pensioenaanspraken van deelnemers, die tot de ontslagdatum zijn opgebouwd. De ontvangen koopsommen worden aangekocht voor de inkoop van pensioenrechten voor de deelnemer.

(in duizenden euro's)	**2024**	2023
Overgenomen pensioenverplichtingen	**-3.888**	-2.618
Overgedragen pensioenverplichtingen	**2.179**	2.566
Totaal saldo overdracht van rechten	**-1.709**	-52

Het resultaat op overgenomen (inkomende) en overgedragen (uitgaande) waardeoverdrachten kan worden verklaard door de verschillen tussen de actuariële grondslagen waarmee de overdrachtswaarde wordt bepaald en de actuariële grondslagen waarmee de toevoeging respectievelijk vrijval uit de

Technische Voorziening wordt bepaald. De verschillen in de actuariële grondslagen worden vooral verklaard door het verschil in gehanteerde (wettelijk) voorgeschreven rente.

De overgedragen pensioenverplichtingen hebben betrekking op aan andere pensioenuitvoerders betaalde bedragen in het kader van individuele uitgaande waardeoverdrachten. De met betrekking tot het garantiecontract van NN ontvangen bedragen voor deze waardeoverdrachten zijn opgenomen onder paragraaf 13.1.16 Herverzekering.

13.1.29 Overige lasten

(in duizenden euro's)	**2024**	2023
Stop-loss premie risicoherverzekering	**70**	61
Overige lasten	**46**	0
	116	61

13.2 Bestemming van het saldo van baten en lasten

Voor de bestemming van het saldo van baten en lasten van SPHDHV is geen bepaling opgenomen in de statuten van het fonds. Het positieve saldo van de staat van baten en lasten ten bedrage van € 34,2 miljoen is toegevoegd aan de algemene reserve, zoals vastgelegd in het reservebeleid.

13.3 Gebeurtenissen na balansdatum

Het bestuur heeft in de bestuursvergadering van 25 maart 2025 besloten om de pensioenaanspraken en ingegane pensioenen van het fonds per 1 april 2025 te verhogen met 1,85%. Dit heeft een verlagend effect op de dekkingsgraad van circa -2,3 procentpunt.

Directeur Jeroen Groot heeft in 2025 aangegeven per 1 mei elders een functie te hebben aanvaard. In afwachting van de aanstelling van een nieuwe directeur is per 1 mei een directeur ad interim aangetrokken.

De getoonde cijfers in dit jaarverslag geven de stand weer per ultimo 2024. Het wereldtoneel blijft onrustig en onzeker met risico’s voor het verloop van de financiële ontwikkelingen in 2025. Het bestuur blijft de ontwikkelingen volgen.

Amersfoort, 20 juni 2025

Stichting Pensioenfonds HaskoningDHV
Het bestuur

14. Overige gegevens

14.1 Actuariële verklaring

Opdracht

Door Stichting Pensioenfonds HaskoningDHV te Amersfoort is aan Towers Watson Netherlands B.V. de opdracht verleend tot het afgeven van een actuariële verklaring als bedoeld in de Pensioenwet over het boekjaar 2024.

Onafhankelijkheid

Als waarmerkend actuaris ben ik onafhankelijk van Stichting Pensioenfonds HaskoningDHV, zoals vereist conform artikel 148 van de Pensioenwet. Ik verricht geen andere werkzaamheden voor het pensioenfonds, anders dan de werkzaamheden uit hoofde van de actuariële functie.

Gegevens

De gegevens waarop mijn onderzoek is gebaseerd, zijn verstrekt door en tot stand gekomen onder de verantwoordelijkheid van het bestuur van het pensioenfonds. Voor de toetsing van de technische voorzieningen en voor de beoordeling van de vermogenspositie heb ik mij gebaseerd op de financiële gegevens die ten grondslag liggen aan de jaarrekening.

Afstemming accountant

Op basis van de door mij en de accountant gehanteerde Handreiking heeft afstemming plaatsgevonden over de werkzaamheden en de verwachtingen bij de controle van het boekjaar. Voor de toetsing van de technische voorzieningen en voor de beoordeling van de vermogenspositie als geheel heb ik de materialiteit bepaald op € 12.000.000. Met de accountant ben ik overeengekomen om geconstateerde afwijkingen boven € 600.000 te rapporteren. Deze afspraken zijn vastgelegd en de uitkomsten van mijn bevindingen zijn met de accountant besproken.
Ik heb voorts gebruik gemaakt van de door de accountant in het kader van de jaarrekeningcontrole onderzochte basisgegevens. De accountant van het pensioenfonds heeft mij geïnformeerd over zijn bevindingen ten aanzien van de betrouwbaarheid (materiële juistheid en volledigheid) van de basisgegevens en de overige uitgangspunten die voor mijn beoordeling van belang zijn.

Werkzaamheden

Ter uitvoering van de opdracht heb ik, conform mijn wettelijke verantwoordelijkheid zoals beschreven in artikel 147 van de Pensioenwet, onderzocht of is voldaan aan de artikelen 126 tot en met 140 van de Pensioenwet. Op grond van overgangsrecht gelden genoemde artikelen, zoals deze tot de inwerkingtreding van de Wet toekomst pensioenen luidden.
De door het pensioenfonds verstrekte basisgegevens zijn zodanig dat ik die gegevens als uitgangspunt van de door mij beoordeelde berekeningen heb aanvaard.
Als onderdeel van de werkzaamheden voor de opdracht heb ik onder meer onderzocht of:

- Toereikende technische voorzieningen zijn vastgesteld met betrekking tot het geheel van pensioenverplichtingen;
- Het minimaal vereist eigen vermogen en het vereist eigen vermogen conform de wettelijke bepalingen zijn vastgesteld;
- De kostendekkende premie voldoet aan de gestelde wettelijke vereisten;
- Het beleggingsbeleid in overeenstemming is met de prudent-person regel.

Voorts heb ik mij een oordeel gevormd over de vermogenspositie van het pensioenfonds. Daarbij heb ik mij gebaseerd op de tot en met balansdatum aangegane verplichtingen en de op dat moment aanwezige middelen en is mede het financieel beleid van het pensioenfonds in aanmerking genomen.

Mijn onderzoek heb ik zodanig uitgevoerd, dat een redelijke mate van zekerheid wordt verkregen dat de resultaten geen onjuistheden van materieel belang bevatten.
De beschreven werkzaamheden en de uitvoering daarvan zijn in overeenstemming met de binnen het Koninklijk Actuarieel Genootschap geldende normen en gebruiken en vormen naar mijn mening een deugdelijke grondslag voor mijn oordeel.

Oordeel

Overeenkomstig de beschreven berekeningsregels en uitgangspunten zijn toereikende technische voorzieningen vastgesteld met betrekking tot het geheel van pensioenverplichtingen.
Het eigen vermogen van het pensioenfonds is op de balansdatum hoger dan het wettelijk vereist eigen vermogen.
Met inachtneming van het voorafgaande heb ik mij ervan overtuigd dat is voldaan aan de artikelen 126 tot en met 140 van de Pensioenwet. Hierbij merk ik op dat op grond van overgangsrecht de artikelen 126 tot en met 140 van de Pensioenwet gelden, zoals deze tot de inwerkingtreding van de Wet toekomst pensioenen luidden.
De beleidsdekkingsgraad van het pensioenfonds op balansdatum is hoger dan de dekkingsgraad bij het vereist eigen vermogen.
Mijn oordeel over de vermogenspositie van Stichting Pensioenfonds HaskoningDHV is gebaseerd op de tot en met balansdatum aangegane verplichtingen en de op dat moment aanwezige middelen. De vermogenspositie is naar mijn mening voldoende. Daarbij is in aanmerking genomen dat de mogelijkheden tot het realiseren van de toeslagen beperkt zijn.

Amstelveen, 20 juni 2025

drs. R.T. Schilder AAG
Verbonden aan Towers Watson Netherlands B.V.

14.2 Controleverklaring onafhankelijke accountant

Controleverklaring van de onafhankelijke accountant

Aan: het bestuur en de raad van toezicht van Stichting Pensioenfonds HaskoningDHV

Verklaring over de in het jaarverslag opgenomen jaarrekening 2024

Ons oordeel

Wij hebben de jaarrekening voor het boekjaar geëindigd op 31 december 2024 van Stichting Pensioenfonds HaskoningDHV te Amersfoort gecontroleerd.

Naar ons oordeel geeft de in dit jaarverslag opgenomen jaarrekening een getrouw beeld van de grootte en de samenstelling van het vermogen van Stichting Pensioenfonds HaskoningDHV per 31 december 2024 en van het resultaat over 2024 in overeenstemming met Titel 9 Boek 2 BW.

De jaarrekening bestaat uit:
- de balans per 31 december 2024
- de staat van baten en lasten over 2024
- de toelichting met een overzicht van de gehanteerde grondslagen voor financiële verslaggeving en andere toelichtingen.

De basis voor ons oordeel

Wij hebben onze controle uitgevoerd volgens het Nederlands recht, waaronder ook de Nederlandse controlestandaarden vallen. Onze verantwoordelijkheden op grond hiervan zijn beschreven in de sectie *Onze verantwoordelijkheden voor de controle van de jaarrekening*.

Wij zijn onafhankelijk van Stichting Pensioenfonds HaskoningDHV (hierna: het pensioenfonds) zoals vereist in de Wet toezicht accountantsorganisaties (Wta), de Verordening inzake de onafhankelijkheid van accountants bij assurance-opdrachten (ViO) en andere voor de opdracht relevante onafhankelijkheidsregels in Nederland. Verder hebben wij voldaan aan de Verordening gedrags- en beroepsregels accountants (VGBA).

Wij vinden dat de door ons verkregen controle-informatie voldoende en geschikt is als basis voor ons oordeel.

Informatie ter ondersteuning van ons oordeel

Wij hebben onze controlewerkzaamheden bepaald in het kader van de controle van de jaarrekening als geheel en bij het vormen van ons oordeel hierover. Onderstaande informatie ter ondersteuning van ons oordeel en onze bevindingen moeten in dat kader worden bezien en niet als afzonderlijke oordelen of conclusies.

Ons inzicht in het pensioenfonds
Stichting Pensioenfonds HaskoningDHV voert als ondernemingspensioenfonds de pensioenregeling uit voor Koninklijke HaskoningDHV Groep B.V., HaskoningDHV Nederland B.V. en DHV NPC B.V. Het vermogensbeheer is uitbesteed aan een gespecialiseerde dienstverlener. Het pensioenbeheer wordt in eigen beheer gevoerd. Wij hebben bijzondere aandacht in onze controle besteed aan deze onderwerpen op basis van de activiteiten van het pensioenfonds en onze risicoanalyse.

Wij hebben de materialiteit bepaald en de risico's geïdentificeerd en ingeschat dat de jaarrekening afwijkingen van materieel belang bevat als gevolg van fraude of fouten, om in reactie op deze risico's de controlewerkzaamheden te bepalen ter verkrijging van controle-informatie die voldoende en geschikt is als basis voor ons oordeel.

Materialiteit

Materialiteit	€13,0 miljoen (2023: €8,0 miljoen)
Toegepaste benchmark	1% (2023: 0,75%) van het pensioenvermogen per 31 december 2024, zijnde het totaal van de voorziening voor pensioenverplichtingen en de vrije reserves.
Nadere toelichting	Wij hebben voor deze grondslag gekozen omdat dit het vermogen betreft dat de basis vormt voor de berekening van de (beleids)dekkingsgraad. Voor het bepalen van het percentage hebben wij gelet op de financiële positie van het pensioenfonds en de mate waarin de beleidsdekkingsgraad zich rondom een kritieke grens bevindt. Gelet op het reserveoverschot hebben wij de materialiteit gesteld op 1,0% van het pensioenvermogen. In 2023 was sprake van een herstelsituatie en betrof de materialiteit 0,75% van het pensioenfondsvermogen

Wij houden ook rekening met afwijkingen en/of mogelijke afwijkingen die naar onze mening voor de gebruikers van de jaarrekening om kwalitatieve redenen materieel zijn.

Wij zijn met de raad van toezicht en het bestuur overeengekomen dat wij aan de raad van toezicht en het bestuur tijdens onze controle geconstateerde afwijkingen boven €650 duizend rapporteren alsmede kleinere afwijkingen die naar onze mening om kwalitatieve redenen relevant zijn.

Opdrachtteam en gebruikmaken van het werk van specialisten
Wij hebben zorggedragen dat het opdrachtteam over de juiste kennis en vaardigheden beschikt die nodig zijn voor de controle van een ondernemingspensioenfonds. Wij hebben in het opdrachtteam specialisten opgenomen op het gebied van IT audit. Daarnaast hebben wij eigen deskundigen ingeschakeld voor de controle van de waardering derivaten.

Onze focus op fraude en het niet-naleven van wet- en regelgeving
Onze verantwoordelijkheid
Hoewel wij niet verantwoordelijk zijn voor het voorkomen van fraude of het niet-naleven van wet- en regelgeving en van ons niet verwacht kan worden dat wij het niet-naleven van alle wet- en regelgeving ontdekken, is het onze verantwoordelijkheid om een redelijke mate van zekerheid te verkrijgen dat de jaarrekening als geheel geen afwijkingen van materieel belang bevat als gevolg van fraude of fouten. Bij fraude is het risico dat een afwijking van materieel belang niet ontdekt wordt groter dan bij fouten. Bij fraude kan sprake zijn van samenspanning, valsheid in geschrifte, het opzettelijk nalaten transacties vast te leggen, het opzettelijk verkeerd voorstellen van zaken of het doorbreken van de interne beheersing.

Onze controle-aanpak met betrekking tot frauderisico's
Wij hebben de risico's geïdentificeerd en ingeschat op een afwijking van materieel belang op de jaarrekening die het gevolg is van fraude. Wij hebben tijdens onze controle inzicht verkregen in het pensioenfonds en diens omgeving, de componenten van het interne beheersingssysteem, waaronder het risico-inschattingsproces en de wijze waarop het bestuur inspeelt op frauderisico's en het interne beheersingssysteem monitort en de wijze waarop de raad van toezicht het toezicht uitoefent, alsmede de uitkomsten daarvan.

Wij verwijzen naar hoofdstuk 7 ‘Risicomanagement’ van het jaarverslag, waarin het bestuur zijn risicoanalyse heeft opgenomen na overweging van mogelijke frauderisico’s.

Wij hebben de opzet en de relevante aspecten van het interne beheersingssysteem en in het bijzonder de frauderisicoanalyse geëvalueerd alsook bijvoorbeeld de gedragscode en de incidentenregistratie. Wij hebben de opzet en het bestaan geëvalueerd, en voor zover wij noodzakelijk achten, de werking getoetst van interne beheersmaatregelen gericht op het mitigeren van frauderisico’s.

Als onderdeel van ons proces voor het identificeren van frauderisico’s, hebben wij frauderisicofactoren overwogen met betrekking tot frauduleuze financiële verslaggeving, oneigenlijke toe-eigening van activa en omkoping en corruptie. Wij hebben geëvalueerd of deze factoren een indicatie vormden voor de aanwezigheid van het risico op afwijkingen van materieel belang als gevolg van fraude.

In onze controle bouwen wij een element in van onvoorspelbaarheid. Ook hebben wij de uitkomst van andere controlewerkzaamheden beoordeeld en overwogen of er bevindingen zijn die aanwijzing geven voor fraude of het niet-naleven van wet- en regelgeving.

Wij houden rekening met het risico dat het bestuur interne beheersmaatregelen kan doorbreken, aangezien dit risico in alle organisaties aanwezig is. Vanwege dit risico hebben wij onder meer schattingen beoordeeld op tendenties die mogelijk een risico vormen op een afwijking van materieel belang, met name gericht op belangrijke gebieden die oordeelsvorming vereisen en significante schattingsposten, waaronder de subjectieve elementen in de waardering van de technische voorzieningen, zoals toegelicht in Toelichting 13.1.6 ‘Technische voorzieningen voor risico fonds’ in de jaarrekening. Wij verwijzen in dit kader verder naar het kernpunt ‘Waardering van en toelichting ten aanzien van de technische voorzieningen’.

Ook hebben wij data analyse gebruikt om journaalposten met een verhoogd risico te signaleren en te toetsen en de zakelijke beweegredenen (of het ontbreken daarvan) beoordeeld van bijzondere transacties, waaronder die met verbonden partijen.

Wij hebben geen frauderisico geïdentificeerd ten aanzien van de opbrengstenverantwoording.

Wij hebben kennis genomen van de beschikbare informatie en om inlichtingen gevraagd bij leden van het bestuur, sleutelfunctionarissen (waaronder sleutelfunctiehouders, de compliance officer, medewerkers van het bestuursbureau en de uitvoeringsorganisatie) en de raad van toezicht.

Uit onze evaluatie van het risico op mogelijke doorbreking van interne beheersmaatregelen of andere ongeoorloofde vormen van beïnvloeding van het proces van financiële verslaggeving, ontvangen inlichtingen en andere beschikbare informatie volgen geen specifieke aanwijzingen voor fraude of vermoedens van fraude met een mogelijk materieel belang voor het beeld van de jaarrekening.

Onze controle-aanpak met betrekking tot het risico van niet voldoen aan wet- en regelgeving

Wij hebben passende controlewerkzaamheden verricht inzake de naleving van de bepalingen van de relevante wet- en regelgeving die van directe invloed zijn op de verantwoorde bedragen en toelichtingen in de jaarrekening. Daarnaast hebben wij de omstandigheden ingeschat met

betrekking tot het risico van niet-naleven van wet- en regelgeving waarvan redelijkerwijs kan worden verwacht dat deze van materiële invloed kunnen zijn op de jaarrekening. In lijn met NBA-handreiking 1144 *Specifieke verplichtingen vanuit de toezichtwet- en regelgeving voor de interne auditor en de externe accountant bij pensioenfondsen*, is onze inschatting gebaseerd op onze ervaring in de sector, afstemming met het bestuur, het kennis nemen van de systematische integriteitsrisicoanalyse (SIRA), het lezen van notulen, het kennisnemen van rapporten van de sleutelfunctiehouders en de compliance officer en het uitvoeren van gegevensgerichte werkzaamheden gericht op transactiestromen, jaarrekeningposten en toelichtingen.

Wij hebben verder kennis genomen van correspondentie met toezichthouders en zijn alert gebleven op indicaties voor een (mogelijke) niet-naleving gedurende de controle. Ten slotte hebben wij schriftelijk de bevestiging ontvangen dat alle bekende gebeurtenissen van niet-naleving van wet- en regelgeving met ons zijn gedeeld.

Onze controle-aanpak met betrekking tot de continuïteitsveronderstelling
Zoals toegelicht in het onderdeel 'Algemeen' van ’12.4 Grondslagen voor de waardering en resultaatbepaling’ van de jaarrekening, is de jaarrekening opgemaakt op basis van de continuïteitsveronderstelling. Bij het opmaken van de jaarrekening heeft het bestuur een specifieke beoordeling gemaakt van de mogelijkheid van het pensioenfonds om zijn continuïteit te handhaven en de activiteiten voort te zetten voor de voorzienbare toekomst.

Wij hebben de specifieke beoordeling met het bestuur besproken en professioneel-kritisch geëvalueerd. Wij hebben overwogen of de specifieke beoordeling van het bestuur op basis van onze kennis en ons begrip, verkregen vanuit de jaarrekeningcontrole of anderszins, alle relevante gebeurtenissen en omstandigheden bevat waardoor gerede twijfel zou kunnen bestaan of het pensioenfonds zijn activiteiten in continuïteit kan voortzetten en in hoeverre het pensioenfonds voldoet aan de prudentiële vereisten. Als wij concluderen dat er een onzekerheid van materieel belang bestaat, zijn wij verplicht om aandacht in onze controleverklaring te vestigen op de relevante gerelateerde toelichtingen in de jaarrekening. Als de toelichtingen inadequaat zijn, moeten wij onze verklaring aanpassen.

Op basis van onze werkzaamheden hebben wij geen materiële onzekerheden ten aanzien van de continuïteit geïdentificeerd. Onze conclusies zijn gebaseerd op de controle-informatie die verkregen is tot de datum van onze controleverklaring. Toekomstige gebeurtenissen of omstandigheden kunnen er echter toe leiden dat een pensioenfonds zijn continuïteit niet langer kan handhaven.

De kernpunten van onze controle
In de kernpunten van onze controle beschrijven wij zaken die naar ons professionele oordeel het meest belangrijk waren tijdens onze controle van de jaarrekening. De kernpunten van onze controle hebben wij met de raad van toezicht en het bestuur gecommuniceerd, maar vormen geen volledige weergave van alles wat is besproken.

In vergelijking met voorgaand jaar, hebben wij geen relevante wijzigingen aangebracht in de kernpunten van onze controle.

Ontwikkeling en toelichting van de (beleids)dekkingsgraad	
Risico	De solvabiliteit van een pensioenfonds wordt gemeten aan de hand van de dekkingsgraad. De dekkingsgraad brengt de verhouding tussen de (netto) activa en pensioenverplichtingen tot uitdrukking en is daarmee een graadmeter voor de financiële positie van een pensioenfonds. De beleidsdekkingsgraad is de gemiddelde dekkingsgraad van de twaalf maanden voorafgaand aan het moment van vaststelling. Het pensioenfonds is wettelijk verplicht om de beleidsdekkingsgraad te hanteren als basis voor bepaalde beleidsbeslissingen, bijvoorbeeld inzake indexatie en kortingen. Daarnaast is de beleidsdekkingsgraad onder meer van belang om te bepalen of het pensioenfonds voldoende buffers heeft. De dekkingsgraad en de beleidsdekkingsgraad zijn toegelicht in toelichting 13.1.5 'Stichtingskapitaal en reserves (eigen vermogen)' van de jaarrekening. Het in het kader van onze jaarrekeningcontrole in aanmerking genomen risico is dat de (beleids)dekkingsgraad niet juist wordt vastgesteld.
Onze controleaanpak	Door controle van de balans onderzoeken wij de samenstellende delen van de dekkingsgraad. De balans en daarmee de dekkingsgraad per 31 december 2024 hebben wij mede met gebruikmaking van de werkzaamheden van de certificerend actuaris gecontroleerd. Wij hebben de ontwikkelingen in de financiële positie van het pensioenfonds beoordeeld op basis van het actuarieel rapport van de certificerend actuaris en onze controle van de jaarcijfers. Vanwege de gevoeligheid van schattingselementen hebben wij specifiek aandacht besteed aan de waardering van de (illiquide) beleggingen en de waardering van de technische voorzieningen. De werkzaamheden die wij in dit kader hebben uitgevoerd zijn in de kernpunten hierna beschreven. Wij controleren geen andere maandelijkse dekkingsgraden dan de dekkingsgraad ultimo boekjaar. Ten aanzien van andere maandelijkse dekkingsgraden hebben wij de navolgende toetsingswerkzaamheden verricht, die minder zekerheid geven dan een controle van twaalf maands-dekkingsgraden: • Wij hebben de opzet van het totstandkomingsproces van de berekening van de maandelijkse dekkingsgraad onderzocht alsmede de juiste maandtoerekening van zogenaamde key items vastgesteld. Dit jaar betroffen key items: de overgang naar Prognosetafel AG2024, de gewijzigde inschatting van de fondsspecifieke ervaringssterfte en de verhoging van de vaste kostenvoorziening. • Daarnaast heeft de certificerend actuaris een plausibiliteitstoets uitgevoerd op de ontwikkeling van de voorziening pensioenverplichtingen zoals gehanteerd in de bepaling van de dekkingsgraad gedurende het jaar in relatie tot de ontwikkelingen in de belangrijkste factoren, zoals de rentecurve. Wij hebben kennisgenomen van de uitkomst van deze werkzaamheden van de certificerend actuaris. Tevens hebben wij de toelichtingen met betrekking tot de (beleids)dekkingsgraad geëvalueerd.
Belangrijke observaties	Wij hebben geen materiële afwijkingen geconstateerd in de vaststelling van de dekkingsgraad en de beleidsdekkingsgraad per 31 december 2024 en de gerelateerde toelichting in de jaarrekening.

Waardering en toelichting van beleggingen zonder genoteerde marktprijzen	
Risico	De beleggingen zijn een significante post op de balans van het pensioenfonds. Alle beleggingen dienen krachtens de Pensioenwet te worden gewaardeerd op marktwaarde. Voor een groot deel van de beleggingen is deze marktwaarde te verifiëren aan transacties die tot stand zijn gekomen op de financiële markten (marktprijzen). Er zijn ook beleggingen die worden gewaardeerd op basis van netto contante waardeberekeningen of een andere geschikte methode, waaronder de intrinsieke waarde per participatie voor posities in niet-(beurs)genoteerde fondsen.

	De waarderingsonzekerheid neemt inherent toe bij netto contante waardeberekeningen en hangt samen met de beschikbaarheid en toepasbaarheid van marktgegevens. Bij het pensioenfonds betreffen dit de posities in derivaten. De posities in niet-(beurs)genoteerde fondsen, met name indirect vastgoed, aandelenfondsen, en infrastructuur kennen eveneens inherent relatief veel waarderingsonzekerheid doordat de waarde wordt ontleend aan de meest recente rapportages van de fondsmanagers gecorrigeerd voor kasstromen en marktontwikkelingen tot aan balansdatum. Het pensioenfonds heeft de waarderingsgrondslagen voor de beleggingen beschreven in paragraaf 12.4 'Grondslagen voor de waardering en resultaatbepaling' en een nadere toelichting opgenomen in toelichting 13.1.1 'Beleggingen voor risico fonds'. Uit deze toelichting blijkt dat per 31 december 2024 € 678,5 miljoen is belegd in niet-(beurs)genoteerde fondsen en dat per saldo € 31,7 miljoen bestaat uit derivaten. Dit betreft 55% van de totale beleggingen. Het in het kader van onze jaarrekeningcontrole in aanmerking genomen risico is dat de beleggingen zonder genoteerde marktprijzen niet juist gewaardeerd zijn en dat de toelichting niet voldoet aan relevante verslaggevingsvereisten.
Onze controleaanpak	Bij de controle van de beleggingen hebben wij gebruikgemaakt van de werkzaamheden van een andere accountant. Gegeven onze eindverantwoordelijkheid voor het oordeel, hebben wij de aard en omvang bepaald van de uit te voeren werkzaamheden voor de beleggingen, rekening houdend met omvang en risicoprofiel van de beleggingen, en deze vastgelegd in instructies. Daarnaast hebben wij een kwaliteitsreview uitgevoerd met betrekking tot de uitgevoerde werkzaamheden en de uitkomsten daarvan. Door deze werkzaamheden, gecombineerd met de hierna beschreven werkzaamheden, hebben wij voldoende en geschikte controle-informatie met betrekking tot de beleggingen verkregen om een oordeel te geven over de jaarrekening. Wij hebben de gehanteerde waarderingsgrondslagen geëvalueerd en controlewerkzaamheden, waaronder het evalueren van de juiste werking van de interne beheersmaatregelen, uitgevoerd op de waardering van de beleggingen per 31 december 2024. • Voor de posities in niet-(beurs)genoteerde fondsen hebben wij de waardering gecontroleerd op basis van de gecontroleerde jaarrekeningen van de betreffende fondsen met daarin opgenomen de gecontroleerde waarde per aandeel of participatie per 31 december 2024. Verder hebben wij vastgesteld of de gekozen waarderingsgrondslagen en de belangrijkste uitgangspunten daarbij aansluiten op de grondslagen van het pensioenfonds. • Voor de waardering van de derivaten hebben wij een controle uitgevoerd op het gehanteerde waarderingsmodel en op de gehanteerde input waaronder de uit de markt afgeleide gegevens zoals valuta(termijn)koersen, rentevolatiliteit en rentecurves. Bij de uitvoering van deze werkzaamheden hebben wij eigen waarderingsspecialisten betrokken. Tevens hebben wij de toelichtingen met betrekking tot de beleggingen geëvalueerd.
Belangrijke observaties	Wij hebben geen materiële afwijkingen geconstateerd ten aanzien van de waardering van de beleggingen zonder genoteerde marktprijzen per 31 december 2024 en de gerelateerde toelichting in de jaarrekening.

Waardering van en toelichting ten aanzien van de technische voorzieningen	
Risico	De technische voorzieningen waaronder de voorziening pensioenverplichtingen betreffen een significante post in de balans van het pensioenfonds. De technische voorzieningen dienen krachtens de Pensioenwet te worden gewaardeerd op marktwaarde. De waardering is gevoelig voor de gehanteerde

	(actuariële) veronderstellingen en schattingselementen. Hier ligt een aantal belangrijke conventies aan ten grondslag namelijk dat voor de waardering uitgegaan wordt van de door DNB gepubliceerde rentetermijnstructuur alsmede de meest recente informatie (tafels) omtrent de levensverwachting, zoals gepubliceerd door het Koninklijk Actuarieel Genootschap (AG). In aanvulling op de tafels wordt gecorrigeerd voor de ingeschatte ervaringssterfte bij het pensioenfonds, zijnde de fondsspecifieke ervaringssterfte. Deze veronderstellingen hebben tezamen met de hoogte van de kostenopslag, waaraan eveneens schattingen ten grondslag liggen, bijzondere aandacht gehad in onze controle. Wij hebben aan subjectieve elementen ervaringssterfte en kostenopslag van de bepaling van de technische voorziening een frauderisico gekoppeld en de waardering en de toelichting daarop als kernpunt van onze controle aangemerkt. **Het pensioenfonds heeft de waarderingsgrondslagen voor de voorziening pensioenverplichtingen beschreven in paragraaf 12.4 'Grondslagen voor de waardering en resultaatbepaling' en een nadere toelichting opgenomen in toelichting 13.1.6 'Technische Voorziening voor risico fonds'. Uit deze toelichting blijkt dat (schattings)wijzigingen hebben plaatsgevonden door de overgang naar Prognosetafel AG2024, de gewijzigde inschatting van de fondsspecifieke ervaringssterfte en de verhoging van de vaste kostenvoorziening. Volgens deze toelichting is de voorziening pensioenverplichtingen hierdoor € 1,9 miljoen hoger uitgekomen.** **Het in het kader van onze jaarrekeningcontrole in aanmerking genomen risico is dat de technische voorzieningen niet toereikend gewaardeerd en toegelicht zijn.**
Onze controleaanpak	Bij de controle van de technische voorzieningen hebben wij gebruikgemaakt van de werkzaamheden van de certificerend actuaris van het pensioenfonds. De certificerend actuaris onderzoekt onder meer de toereikendheid van de technische voorzieningen en de naleving van een aantal specifieke wettelijke bepalingen. De certificerend actuaris heeft daarbij gebruikgemaakt van de door ons in het kader van de jaarrekeningcontrole onderzochte basisgegevens, waaronder de pensioenaanspraken van deelnemers. Gegeven onze eindverantwoordelijkheid voor het oordeel over de jaarrekening als geheel hebben wij met de certificerend actuaris onze planning, werkzaamheden, verwachtingen en uitkomsten afgestemd voor de controle van boekjaar 2024. Hierbij hebben wij specifiek aandacht gevraagd voor de toets van de ervaringssterfte op basis van de toegepaste prognosetafels en de effecten van de wijzigingen hierin, de toereikendheid van de kostenopslag alsmede de toepassing van de door DNB gepubliceerde rentetermijnstructuur. Wij hebben de gehanteerde waarderingsgrondslagen geëvalueerd en controlewerkzaamheden uitgevoerd op de waardering van de voorziening pensioenverplichtingen per 31 december 2024: • **Daartoe hebben wij ons een beeld gevormd van de redelijkheid van de aannames en schattingen van het bestuur met betrekking tot de gekozen actuariële grondslagen, alsmede de uitkomsten van het actuariële grondslagenonderzoek en de gehanteerde waarderingsgrondslagen besproken met de certificerend actuaris.** • **Hierbij hebben wij met inachtneming van het oordeel van de certificerend actuaris gelet op de besluitvorming van het bestuur, de recentheid van beschikbaar grondslagenonderzoek, de toetsing op de onderbouwing van de daarin opgenomen veronderstellingen, de uitkomsten van beschikbare tussentijdse evaluaties, de uitkomsten van de actuariële analyse over meerdere jaren en de aanwezigheid van een consistente gedragslijn.** • **Daarnaast hebben wij controlewerkzaamheden uitgevoerd om de gehanteerde basisgegevens te toetsen mede met behulp van data analyse, waaronder het evalueren van de juiste werking van de interne beheersmaatregelen bij de pensioenuitvoeringsorganisatie, het verrichten van aansluitwerkzaamheden met de pensioenadministratie voor wat betreft de aantallen en de aanspraken en het beoordelen van het verloop en de uitkomsten van de actuariële analyse.**

	Tevens hebben wij de toelichtingen ten aanzien van de technische voorzieningen geëvalueerd.
Belangrijke observaties	Wij hebben geen materiële afwijkingen geconstateerd ten aanzien van de waardering per 31 december 2024 of de toelichting van de technische voorzieningen.

Verklaring over de in het jaarverslag opgenomen andere informatie

Het jaarverslag omvat andere informatie naast de jaarrekening en onze controleverklaring daarbij.

Op grond van onderstaande werkzaamheden zijn wij van mening dat de andere informatie:
- met de jaarrekening verenigbaar is en geen materiële afwijkingen bevat
- alle informatie bevat die op grond van Titel 9 Boek 2 BW is vereist voor het bestuursverslag en de overige gegevens.

Wij hebben de andere informatie gelezen en hebben op basis van onze kennis en ons begrip, verkregen vanuit de jaarrekeningcontrole of anderszins, overwogen of de andere informatie materiële afwijkingen bevat. Met onze werkzaamheden hebben wij voldaan aan de vereisten in Titel 9 Boek 2 BW en de Nederlandse Standaard 720. Deze werkzaamheden hebben niet dezelfde diepgang als onze controlewerkzaamheden bij de jaarrekening.

Het bestuur is verantwoordelijk voor het opstellen van de andere informatie, waaronder het bestuursverslag en de overige gegevens in overeenstemming met Titel 9 Boek 2 BW.

Beschrijving van verantwoordelijkheden voor de jaarrekening

Verantwoordelijkheden van het bestuur en de raad van toezicht voor de jaarrekening

Het bestuur is verantwoordelijk voor het opmaken en getrouw weergeven van de jaarrekening in overeenstemming met Titel 9 Boek 2 BW. In dit kader is het bestuur verantwoordelijk voor een zodanige interne beheersing die het bestuur noodzakelijk acht om het opmaken van de jaarrekening mogelijk te maken zonder afwijkingen van materieel belang als gevolg van fraude of fouten.

Bij het opmaken van de jaarrekening moet het bestuur afwegen of het pensioenfonds in staat is om zijn werkzaamheden in continuïteit voort te zetten. Op grond van genoemd verslaggevingsstelsel moet het bestuur de jaarrekening opmaken op basis van de continuïteitsveronderstelling, tenzij het bestuur het voornemen heeft om het pensioenfonds te liquideren of de activiteiten te beëindigen of als beëindiging het enige realistische alternatief is. Het bestuur moet gebeurtenissen en omstandigheden waardoor gerede twijfel zou kunnen bestaan of het pensioenfonds zijn activiteiten in continuïteit kan voortzetten, toelichten in de jaarrekening.

Het besluit van het bestuur tot vaststelling van de jaarrekening is onderworpen aan de goedkeuring van de raad van toezicht.

Onze verantwoordelijkheden voor de controle van de jaarrekening

Onze verantwoordelijkheid is het zodanig plannen en uitvoeren van een controleopdracht dat wij daarmee voldoende en geschikte controle-informatie verkrijgen voor het door ons af te geven oordeel.

Onze controle is uitgevoerd met een hoge mate maar geen absolute mate van zekerheid waardoor het mogelijk is dat wij tijdens onze controle niet alle materiële fouten en fraude ontdekken.

Afwijkingen kunnen ontstaan als gevolg van fouten of fraude en zijn materieel indien redelijkerwijs kan worden verwacht dat deze, afzonderlijk of gezamenlijk, van invloed kunnen zijn op de economische beslissingen die gebruikers op basis van deze jaarrekening nemen. De materialiteit beïnvloedt de aard, timing en omvang van onze controlewerkzaamheden en de evaluatie van het effect van onderkende afwijkingen op ons oordeel.

Wij hebben deze accountantscontrole professioneel kritisch uitgevoerd en hebben waar relevant professionele oordeelsvorming toegepast in overeenstemming met de Nederlandse controlestandaarden, ethische voorschriften en de onafhankelijkheidseisen. De sectie 'Informatie ter ondersteuning van ons oordeel' hierboven, bevat een informatieve samenvatting van onze verantwoordelijkheden en de uitgevoerde werkzaamheden als basis voor ons oordeel. Onze controle bestond verder onder andere uit:

- Het in reactie op de ingeschatte risico's uitvoeren van controlewerkzaamheden en het verkrijgen van controle-informatie die voldoende en geschikt is als basis voor ons oordeel
- Het verkrijgen van inzicht in de interne beheersing die relevant is voor de controle met als doel controlewerkzaamheden te selecteren die passend zijn in de omstandigheden. Deze werkzaamheden hebben niet als doel om een oordeel uit te spreken over de effectiviteit van de interne beheersing van het pensioenfonds.
- Het evalueren van de geschiktheid van de gebruikte grondslagen voor financiële verslaggeving en het evalueren van de redelijkheid van schattingen door het bestuur en de toelichtingen die daarover in de jaarrekening staan
- het evalueren van de presentatie, structuur en inhoud van de jaarrekening en de daarin opgenomen toelichtingen
- het evalueren of de jaarrekening een getrouw beeld geeft van de onderliggende transacties en gebeurtenissen

Communicatie

Wij communiceren met de raad van toezicht en het bestuur onder andere over de geplande reikwijdte en timing van de controle en over de significante bevindingen die uit onze controle naar voren zijn gekomen, waaronder eventuele significante tekortkomingen in de interne beheersing.

Wij bepalen de kernpunten van onze controle van de jaarrekening op basis van alle zaken die wij met de raad van toezicht en het bestuur hebben besproken. Wij beschrijven deze kernpunten in onze controleverklaring, tenzij dit is verboden door wet- of regelgeving of in buitengewoon zeldzame omstandigheden wanneer het niet vermelden in het belang van het maatschappelijk verkeer is.

Den Haag, 20 juni 2025

EY Accountants B.V.

w.g. S.B. Spiessens RA

15. Begrippenlijst

Aanspraakgerechtigde	Maakt aanspraak op een nog niet ingegaan pensioen. Naast de *(gewezen) deelnemer* is dit ook de begunstigde voor een *partner- of wezenpensioen*.
ABTN	Actuariële en Bedrijfstechnische Nota. Deze, door de wet verplicht gestelde, nota beschrijft de financieringsopzet van de reglementaire pensioenen.
Actuariële grondslagen	Veronderstellingen voor de vaststelling van de *Technische Voorziening* en de pensioenpremie. Deze hebben onder meer betrekking op de gehanteerde rekenrente, de levensverwachting van de deelnemers en opslagen die in de premie worden meegenomen, zoals voor de uitvoeringskosten.
Actuaris	Berekent met wiskundige modellen de premies en de *Technische Voorziening.*
ALM-studie of Asset Liability Management studie	Analyse in diverse scenario's van de te verwachten ontwikkelingen in de financiële positie van het fonds en van de waarschijnlijkheid ervan, en het risico dat de desbetreffende verwachtingen niet worden gerealiseerd.
ANW	Algemene Nabestaandenwet
Belegd vermogen	Totale waarde van alle beleggingen van het fonds.
Beleidsdekkingsgraad	Dit is de dekkingsgraad waarop de pensioenfondsen hun beleidsbeslissingen moeten baseren en wordt berekend als het gemiddelde van de dekkingsgraden (gebaseerd op marktinformatie) van de laatste twaalf maanden.
BIC-benadering	Best-in-Class. De Best-in-Class (of BIC) benadering houdt in dat, uitgaande van een gangbare aandelenbenchmark, wordt belegd in bedrijven met de hoogste ESG-scores binnen een bepaalde industriesector.
CBS consumenten-prijsindex (CPI), bestedingen	Niveau van consumentenprijspeil in een bepaald basisjaar. De afgeleide CPI is exclusief het effect van veranderingen in de tarieven van product gebonden belastingen (bijv. btw en accijns op alcohol en tabak) en subsidies.
CAK	Centraal Administratie Kantoor.
Collateral	Onderpand. Een bezitting aanvaard als waarborg voor een lening of een andere verplichting.
Crisisplan	Wanneer het pensioenfonds op korte termijn niet meer aan de doelstellingen kan voldoen, bevindt het pensioenfonds zich in een financiële crisis. Het financieel crisisplan is een richtlijn voor hoe te handelen in geval van een crisis.
Deelnemer	Werknemer die pensioen opbouwt via de pensioenregeling. Ook de werknemer met een WIA-uitkering is deelnemer.
Dekkingsgraad	Maat voor de financiële positie van pensioenfondsen en de zekerstelling van de (toekomstige) pensioenen. Er zijn de volgende varianten: - (Nominale) dekkingsgraad: pensioenvermogen gedeeld door de Technische Voorziening (TV) *100%. - Vereiste dekkingsgraad: vereist eigen vermogen gedeeld door TV * 100%.
Dekkingsgraadsjabloon	Bij het *herstelplan* behorend voorgeschreven model met de kwantitatieve uitwerking van het voorgenomen herstelbeleid.
Dekkingstekort	Er is een dekkingstekort als de *beleidsdekkingsgraad* onder het minimaal vereiste eigen vermogen ligt.
Directe beleggingsopbrengsten	Rente en dividendopbrengsten van beleggingen.
Diversificatie-effect	Effect van spreiding van de beleggingsportefeuille op het vereiste vermogen.
DNB	De Nederlandsche Bank. Toezichthouder van pensioenfondsen, verzekeraars en kredietinstellingen in Nederland.

Duration	Gewogen gemiddelde looptijd van alle contant gemaakte kasstromen van een obligatie. Dit is de koersgevoeligheid van obligaties voor veranderingen in de rente. Bij een duration van 5 jaar daalt (stijgt) de koers van de obligatie 0,5% als de rente 0,1% stijgt (daalt).
Ervaringssterfte	Het verschil tussen de verwachte sterfte van de pensioenfondspopulatie en de verwachte sterfte van de gehele Nederlandse bevolking.
ESG	Maatschappelijk verantwoord beleggen, vaak aangeduid als Environmental, Social en Governance (ESG) beleid, is een van de thema's waar pensioenfondsen hun beleid op inrichten.
FIRM	Door DNB ontwikkelde methode voor de analyse van risico's.
Franchise	Deel van het salaris waarover geen pensioenopbouw plaatsvindt. Aangenomen wordt dat de pensioenopbouw over dit deel van het salaris wordt gedekt door de later te ontvangen AOW-uitkering.
FTK of Financieel Toetsingskader	Toezichtregime voor de financiële positie en het financiële beleid van pensioenfondsen. Het is opgenomen in de Pensioenwet die op 1 januari 2007 in werking is getreden.
Gewezen deelnemer	*Deelnemer* van wie het deelnemerschap is geëindigd, die pensioen bij het fonds heeft opgebouwd waarvoor geen premie meer hoeft te worden betaald.
Haalbaarheidstoets	Op grond van artikel 143 van de Pensioenwet voert een pensioenfonds elk jaar een haalbaarheidstoets uit. De haalbaarheidstoets geeft inzicht in de samenhang tussen de financiële opzet, het verwachte pensioenresultaat en de risico's die daarbij gelden.
Herstelplan	Plan van aanpak gericht op het herstel van het *dekkingstekort* of het *reservetekort* bij een pensioenfonds.
Indexatie	Verhoging van de opgebouwde en ingegane pensioenen, ook wel toeslag genoemd.
Inhaaltoeslagen	*Toeslagen* die kunnen worden verleend, voor zover deze in het verleden niet voor 100% zijn toegekend.
Kostendekkende pensioenpremie	Premie nodig volgens het *FTK* om de onvoorwaardelijke onderdelen van de pensioenovereenkomst in dat jaar en voor de langere termijn na te komen.
Middelloonregeling	Pensioenregeling waarin de hoogte van het pensioen afhankelijk is van het gemiddelde van de *pensioengrondslagen* tijdens de deelneming.
Minimaal vereist eigen vermogen (MVEV)	Minimale solvabiliteitsbuffer die het fonds moet aanhouden.
Minimaal vereist vermogen	Som van de *Technische Voorziening* en het *minimaal vereist eigen vermogen*.
Partnerpensioen	Levenslange of tijdelijke uitkering aan de partner vanaf het moment van overlijden van de deelnemer. De partner kan zijn de huwelijkspartner, de geregistreerde partner of degene met wie wordt samengewoond.
Pensioengerechtigde	Ontvangt een ingegaan ouderdomspensioen, prepensioen, arbeidsongeschiktheidspensioen, *partnerpensioen* of *wezenpensioen*.
Pensioengrondslag	Deel van *pensioengevend salaris* na aftrek van de *franchise*. Dit is de basis voor de berekening van het pensioen en de pensioenpremie.
Pensioenvermogen	Reserve van het fonds vermeerderd met de *Technische Voorziening*.
Pensioengevend salaris	12,96 maal het bruto maandsalaris.
Pension Fund Governance	Wijze waarop pensioenfonds verantwoording aflegt aan belanghebbenden en waarop het interne toezicht is georganiseerd (goed pensioenfondsbestuur).
Prognosetafels	Tonen de sterftekansen afhankelijk van de bereikte leeftijd. Aan de hand van de prognosetafels worden de gemiddelde verwachte levensduren berekend.
Raad van toezicht	Vorm van intern toezicht in het kader van *Pension Fund Governance,* waarbij het bestuur aan een raad van toezicht van onafhankelijke deskundigen opdracht geeft om het functioneren van het bestuur te bezien.
Rekenrente	Rente waarmee toekomstige pensioenbetalingen contant worden gemaakt.

Rentetermijnstructuur (RTS)	De rentetermijnstructuur is een door DNB voorgeschreven tabel die voor verschillende looptijden aangeeft met welke rekenrente de toekomstige pensioenuitkeringen contant moeten worden gemaakt.
Reservetekort	Er is een reservetekort als de beleidsdekkingsgraad boven het minimaal vereist eigen vermogen, maar onder het vereist eigen vermogen ligt.
Risicohouding	De mate waarin een fonds bereid is beleggingsrisico's te lopen om de doelstellingen van het fonds te realiseren en de mate waarin het fonds beleggingsrisico's kan lopen gegeven de kenmerken van het fonds.
SFDR	De Sustainable Finance Disclosure Regulation (SFDR) is Europese wetgeving met betrekking tot transparante communicatie over Duurzaam beleggen
Swap	Ruilcontract. Dit is een financieel product waarbij een partij een bepaalde kasstroom of risico ruilt met dat van een andere partij (een voorbeeld is het uitruilen van renterisico).
Technische Voorziening (TV)	Voorziening voor toekomstig uit te keren pensioenen die over de verstreken jaren zijn opgebouwd.
Toekomstbestendig indexeren	De Pensioenwet bepaalt dat een pensioenfonds de pensioenen alleen mag indexeren (verhogen) als het deze indexatie naar verwachting ook in de verre toekomst kan toekennen. Dit noemen we toekomstbestendig indexeren.
Toeslagen, toeslagverlening	Verhoging van de opgebouwde en ingegane pensioenen. Ook wel indexatie genoemd.
Total Expense Ratio (TER)	De kostenratio of TER van een beleggingsfonds is de optelsom van de jaarlijkse beheervergoeding en operationele kosten.
Ultimate Forward Rate (UFR)	Risicovrije rekenrente (Forward Rate) die vanaf 20 jaar convergeert naar een voortschrijdend gemiddelde van marktrentes over de voorgaande 120 maandeindes bij 60 jaar. Een Forward Rate is een toekomstige eenjaarsrente.
UPO	Uniform Pensioen Overzicht
Vereist eigen vermogen (VEV)	Solvabiliteitsbuffer die het fonds moet aanhouden voor de vereiste zekerheid dat de onvoorwaardelijke pensioenen worden uitgekeerd. De kans dat er binnen een jaar een dekkingstekort ontstaat, moet kleiner zijn dan 2,5%.
Vereist vermogen (VV)	Som van de *Technische Voorziening* en het *vereist eigen vermogen*.
Waardeoverdracht	Overdragen van de contante waarde van opgebouwd pensioen wanneer een werknemer van pensioenregeling wisselt.
Wet toekomst pensioenen	In de 'Wet toekomst pensioenen' zijn de afspraken vastgelegd die werkgevers, werknemers en het kabinet in 2019 met elkaar hebben gemaakt in het Pensioenakkoord. De wet kent 3 doelen: een aanvullend pensioen dat sneller stijgt, een persoonlijkere en duidelijkere pensioenopbouw, en een pensioenstelsel dat beter aansluit bij dat mensen niet meer 40 jaar bij 1 baas werken.
Wezenpensioen	Nabestaandenpensioen dat na overlijden van een deelnemer wordt uitgekeerd aan de kinderen van de overleden *deelnemer*.
Zakelijke waarden	Verzamelnaam voor beleggingen in aandelen, vastgoed en grondstoffen.

16. Bijlage 1 Sustainable Finance Disclosure Regulation (SFDR)

Duurzame belegging: een belegging in een economische activiteit die bijdraagt aan het behalen van een ecologische of sociale doelstelling, mits deze belegging geen ernstige afbreuk doet aan ecologische of sociale doelstellingen en de ondernemingen waarin is belegd, praktijken op het gebied van goed bestuur toepassen.

De **EU-taxonomie** is een classificatiesysteem dat is vastgelegd in Verordening (EU) 2020/852. Het gaat om een lijst van **ecologisch duurzame economische activiteiten**. Die verordening bevat geen lijst van sociaal duurzame economische activiteiten. Duurzame beleggingen met een ecologische doelstelling kunnen wel of niet op de taxonomie zijn afgestemd.

Duurzaamheids-indicatoren meten hoe de ecologische of sociale kenmerken die het financiële product promoot worden verwezenlijkt.

Template periodieke informatieverschaffing voor de financiële producten bedoeld in artikel 8, leden 1, 2 en 2 bis, van Verordening (EU) 2019/2088 en artikel 6, eerste alinea van Verordening (EU) 2020/852

Productbenaming: De pensioenregeling van Stichting Pensioenfonds HaskoningDHV
Identificatiecode voor juridische entiteiten (LEI): 7245007AFNR4LGNO9Z88

Ecologische en/of sociale kenmerken (E/S-kenmerken)

Heeft dit financieel product een duurzame beleggingsdoelstelling? *[aankruisen en invullen wat van toepassing is; het percentage geeft de minimale toegezegde duurzame beleggingen weer]*

☐ **Ja**

☒ **Nee**

☐ Dit product heeft de volgende **duurzame beleggingen met een ecologische doelstelling** gedaan: ___%

- ☐ in economische activiteiten die volgens de EU-taxonomie als ecologisch duurzaam gelden
- ☐ in economische activiteiten die volgens de EU-taxonomie niet als ecologisch duurzaam gelden

☐ Dit product heeft de volgende **duurzame beleggingen met een sociale doelstelling** gedaan: ___%

☒ Dit product **promootte ecologische/sociale (E/S) kenmerken**.
Hoewel duurzaam beleggen niet het doel ervan was, had het een minimum van 10% duurzame beleggingen

- ☐ met een ecologische doelstelling in economische activiteiten die volgens de EU-taxonomie als ecologisch duurzaam gelden
- ☒ met een ecologische doelstelling in economische activiteiten die volgens de EU-taxonomie niet als ecologisch duurzaam gelden
- ☐ met een sociale doelstelling

☐ Het product promootte E/S kenmerken, maar **heeft niet duurzaam belegd.**

In hoeverre is voldaan aan de ecologische en/of sociale kenmerken die dit financiële product promoot?

Stichting Pensioenfonds HaskoningDHV (SPHDHV) wil het vermogen van het pensioenfonds inzetten op een duurzame en verantwoorde wijze waarbij een goede rendement-risicoverhouding voorop staat. Hiertoe is al een aantal jaren geleden Verantwoord Beleggen beleid ontwikkeld. SPHDHV heeft met de pensioenregeling duurzaam beleggen niet als doel. Echter heeft het fonds wel de visie dat het als lange termijn belegger kan bijdragen aan maatschappelijke lange termijn waarde creatie en wil daaraan invulling geven door duurzaamheid (maatschappelijk verantwoord beleggen) te integreren in het beleggingsbeleid. SPHDHV heeft zich met name gericht op:

1. Het beperken van controversieel gedrag of controversiële activiteiten, bewaken van mensenrechten en gezondheid. Dit wordt verwezenlijkt met het uitsluiten van bepaalde ondernemingen op basis van betrokkenheid bij clustermunitie en controversiële wapens (veiligheid), schending van OESO[1]-richtlijnen voor multinationale ondernemingen of de principes van het Global Compact van de VN (UNGC) (mensenrechten) en betrokkenheid bij tabakproductie. De uitsluiting van deze ondernemingen wordt uitgevoerd door er niet in te beleggen. Dit geldt zowel voor aandelen als voor obligaties.

2. Het vinden van aansluiting bij de voor SPHDHV relevante Sustainable Development Goals (SDG's) van de Verenigde Naties. Daarbij heeft het fonds, mede naar aanleiding van onderzoek onder de deelnemers en in aansluiting op het werkveld van de onderneming (Royal HaskoningDHV), de keuze gemaakt om de nadruk te leggen op de volgende SDG's:

SPHDHV promoot deze SDG's middels de invulling van de volgende beleggingscategorieën:

- *Impact aandelen (water)*
  Deze aandelen beleggen in innovatieve bedrijven die oplossingen ontwikkelen om de waterschaarste te beperken, de kwaliteit te verbeteren en efficiënter gebruik van water en meer duurzame systemen mogelijk te maken. Door te beleggen in deze beleggingscategorie wordt belegd in ondernemingen die op een vooruitstrevende manier bezig zijn en wordt invulling gegeven aan de doelstellingen van SDG 6 (Schoon water en sanitaire voorzieningen). Tevens wordt een bijdrage geleverd aan SDG 12 (Verantwoorde consumptie en productie). De waarde van Impact aandelen (water) bedroeg in 2024 € 31,2 miljoen (feitelijke allocatie 2,4%).

- *Infrastructuur (impact - duurzame energie)*
  Deze beleggingscategorie betreft hernieuwbare energie. Het beleggingsfonds (private equity) is mede-eigenaar van windparken en zonne-energieparken, waarbij de fondbeheerder in staat is om de energieopbrengst te maximaliseren en risico's te beheersen door met langlopende contracten met nutsbedrijven de afname van de energie zeker te stellen. Naast de beleggingen heeft de vermogensbeheerder veel oog voor de werk- en leefomstandigheden. Er wordt planmatig geïnvesteerd in de kwaliteit van het beheer, veilig werken, beperken van risico's en het leefklimaat in de omgeving van de parken. Op deze wijze wordt invulling gegeven aan de doelstellingen van SDG 7 (Betaalbare en duurzame energie) en SDG 13 (Klimaatactie). Door te beleggen in deze beleggingscategorie wordt ook een bijdrage geleverd aan SDG 12 (Verantwoorde consumptie en productie). De waarde van infrastructuur (impact – duurzame energie) bedroeg in 2024 € 108,2 miljoen (feitelijke allocatie 8,4%).

Naast het bovengenoemde drietal[2] SDG's die SPHDHV promoot middels de beleggingen, heeft het pensioenfonds ook de volgende SDG's als belangrijke thema's in het Maatschappelijk Verantwoord Beleggingsbeleid benoemd.

3. Het meenemen van duurzaamheidskenmerken zoals milieu-, sociale en bestuurlijke (environmental, social, governmental of 'ESG') factoren in de keuze voor vermogensbeheerders en beleggingen. Deze factoren spelen een rol in het beleggingsproces van SPHDHV bij het selecteren, monitoren en beoordelen van de

[1] Organisatie voor Economische Samenwerking en Ontwikkeling.
[2] SDG 6, 7 en 13.

externe vermogensbeheerders, bij het vaststellen van investment cases en bij het inrichten, monitoren en aanpassen van de beleggingsportefeuille. Daartoe heeft SPHDHV ervoor gekozen om:

i. alleen in aandelenfondsen te participeren die in het beleggingsproces de ESG-factoren mee laten wegen. Zogenaamde ESG-aandelen fondsen. Voor de aandelenportefeuille ontwikkelde markten (exclusief impact aandelen water) heeft SPHDHV gekozen voor een Best-In-Class benadering. Dit houdt in dat per sector wordt belegd in de 50% best scorende ondernemingen op het gebied van ESG.
De gehele aandelenportefeuille ontwikkelde markten betreft een beleggingsfonds dat duurzaam beleggen als doel heeft (SFDR-artikel 9). Hierbij wordt tevens gebruik gemaakt van een ESG-benchmark. De waarde van de gehele aandelenportefeuille ontwikkelde markten bedroeg in 2024 € 440,4 miljoen (feitelijke allocatie 33,9%).
ii. alleen in bedrijfsobligaties te participeren die de ESG-factoren mee laten wegen. Het ESG-bedrijfsobligatie fonds promoot sociale en ecologische kenmerken (SFDR-artikel 8). De waarde bedroeg in 2024 € 315,7 miljoen (feitelijke allocatie 24,4%).

4. Het toepassen van stembeleid en *engagement* namens het pensioenfonds. SPHDHV belegt een groot deel van het vermogen via beleggingsfondsen die beheerd worden door gespecialiseerde vermogensbeheerders. Omdat SPHDHV participant is in deze beleggingsfondsen en geen juridisch eigenaar van de aandelen die het beleggingsfonds aanhoudt, kan SPHDHV geen eigen stembeleid toepassen en voert SPHDHV niet zelf de dialoog met ondernemingen waarin wordt belegd. Hierdoor wordt het stembeleid en *engagement* conform systematiek en voorwaarden van de gespecialiseerde vermogensbeheerders uitgevoerd. Voor meer informatie verwijzen wij naar het document 'SRD II eisen inzake Verantwoord Beleggen beleid' op de website van SPHDHV.

Hoe hebben de duurzaamheidsindicatoren gepresteerd?

De indicatoren hebben als volgt gepresteerd:

- Het aantal uitgesloten ondernemingen waarin belegd wordt is 24. De onderscheidende factor die hierbij gehanteerd is, is de ISIN-code[3] van de betreffende effecten. Alle beperkte effecten worden aangehouden onder aandelen opkomend[4] en zijn onderhevig aan sancties onder de 'Russian Harmful Foreign Activity Sanctions', hetzij direct hetzij indirect door werking van de wet vanwege hun relatie met het 'National Settlement Depository ('NSD'), een entiteit die door OFAC is aangewezen op basis van Executive Order 14024. Als gevolg van deze (in-)directe werking is het aantal uitgesloten landen: 1 (de Russische Federatie).

  De beleggingen van SPHDHV in uitgesloten ondernemingen en landen worden binnen het fonds van de vermogensbeheerder op bijna nul gewaardeerd (Fair Value Pricing). De huidige toewijzing van de nominale waarde van de beleggingen is ingegeven door de sancties waaraan sommige daarvan zijn onderworpen, evenals door de verslechterde marktomstandigheden die ze momenteel illiquide maken voor niet-lokale beleggers. SPHDHV behoudt hiervan de beleggingen totdat de vermogensbeheerder deze afschrijft of afstoot/liquideert zodra de marktomstandigheden en regelgeving dit toelaten.

- Het aantal beleggingsfondsen en mandaten waarvoor wordt gestemd en waarvoor aan engagement wordt voldaan is 5.[5]

- De ESG-scores[6] van de beleggingen en de bijbehorende benchmarks liggen tussen 0 (slechtste) en 10 (beste).
  - Bedrijfsobligaties:
    De ESG-scores van de portefeuille en van de benchmark zijn 7,4 respectievelijk 6,7.
  - Aandelen ontwikkeld Europa:
    De ESG-scores van de portefeuille en van de benchmark zijn 5,8 respectievelijk 5,3.
  - Aandelen ontwikkeld Verenigde Staten:
    De ESG-scores van de portefeuille en van de benchmark zijn 5,2 respectievelijk 4,9.
  - Aandelen ontwikkeld Japan:
    De ESG-scores van de portefeuille en van de benchmark zijn 5,5 respectievelijk 5,1.
  - Aandelen opkomend:
    De ESG-scores van de portefeuille en van de benchmark zijn 6,0 respectievelijk 5,9.

  Voor Impact aandelen (water) zijn geen ESG-scores bekend, echter wel de Sustainalytics ESG Rating. Deze wordt berekend door de ESG-risicobeoordeling van elk portefeuilleonderdeel te vermenigvuldigen met het betreffende portefeuille gewicht. De portefeuille allocaties zijn opgedeeld in de vijf ESG-risiconiveaus van Sustainalytics: verwaarloosbaar (0-10), laag (10-20), gemiddeld (20-30), hoog (30-40) en ernstig (40+), wat een overzicht geeft van de blootstelling van de portefeuille aan de verschillende ESG-risiconiveaus. Hoe lager de rating, hoe 'beter' dus. De Sustainalytics ESG Rating van de Impact aandelen (water) is voor de portefeuille 19,3 en voor de benchmark 20,2.

  De ESG-scores van staatsobligaties, infrastructuur en vastgoed zijn niet bekend.

---

[3] ISIN staat voor International Security IdentificatioN. Dit is een internationale standaard voor de identificatie van effecten. Daardoor krijgt ieder aandeel, iedere obligatie en ieder beleggingsfonds een unieke ISIN-code toegewezen.
[4] BlackRock Emerging Markets Equity Index ESG Screened Fund B.
[5] Candriam Sustainable Equity Europe, Candriam Sustainable Equity US (Z-EUR_Hedge-Cap), Candriam Sustainable Equity Japan (Z-EUR_Hedge), Robeco Sustainable Water Z EUR Net en BlackRock Emerging Markets Equity Index ESG Screened Fund B. Voor meer informatie verwijzen wij naar het document 'SRD II eisen inzake Verantwoord Beleggen beleid' op de website van SPHDHV.
[6] De ESG-scores van bedrijfsobligaties en aandelen opkomend zijn bepaald op basis van MSCI data. De ESG-scores van aandelen ontwikkeld Europa, Verenigde Staten en Japan zijn gebaseerd op Candriams intern ontwikkelde ESG-analyse en scoremethode. Voor bedrijven gebeurt de eigen ESG-analyse van Candriam vanuit twee verschillende maar verwante invalshoeken: de analyse van de impact van bedrijfsactiviteiten (producten en diensten) en het beheer van de belangrijkste stakeholders van het bedrijf. De originele schaal van 0 (slechtste) tot 100 (beste) is verhoudingsgewijs aangepast naar 0 tot 10.

- De KPI's (duurzaamheidsindicatoren) die relevant zijn voor impact aandelen (water) en infrastructuur (impact – duurzame energie):
  - Impact aandelen (water) – Robeco Sustainable Water Z EUR Net
    - Namens de portefeuille van Impact aandelen (water) werden stemmen uitgebracht over 981 agendapunten op 76 aandeelhoudersvergaderingen.
    - De portefeuille van Impact aandelen (water) bevatte gemiddeld 0,00% beleggingen die op de Uitsluitingslijst staan als gevolg van toepasselijke uitsluitingsbeleid.
    - 0,00% van de participaties in de portefeuille van Impact aandelen (water) was in strijd met de ILO-normen, UN Guiding Principles on Business and Human Rights (UNGPs), de principes van het Global Compact van de VN (UNGC) of de OESO-richtlijnen voor multinationale ondernemingen.
    - 100,00% van de participaties in de portefeuille van Impact aandelen (water) had een positieve of toegestane neutrale SDG-score op basis van de intern ontwikkelde SDG *Framework* van Robeco.
  - Infrastructuur (impact – duurzame energie) - Glennmont Clean Energy Fund Europe III[7]
    - De productie van schone energie is 114.419 MWh (werkelijk, jaarlijks).
    - De vermeden emissies zijn 22.942 tonnen CO2e (werkelijk, jaarlijks)[8].
  - Infrastructuur (impact – duurzame energie) - Glennmont Clean Energy Fund IV B[9]. Dit fonds is nog in de opbouwfase.
    - De productie van schone energie is 1.576 MWh (werkelijk, jaarlijks).
    - De vermeden emissies zijn 582 tonnen CO2e (werkelijk, jaarlijks).

[7] De omvang van het belang van SPHDHV in het Glennmont Clean Energy Fund Europe III fonds bedraagt per ultimo 2024 8,8%. Dit belang is tot uitdrukking gebracht in de bedragen van de duurzaamheidsindicatoren van het Glennmont Clean Energy Fund Europe III fonds.

[8] Twee veelgebruikte termen zijn koolstofdioxide (CO2) en koolstofdioxide-equivalent (CO2e). Beide meten het aardopwarmingspotentieel, maar de laatste omvat naast CO2 ook broeikasgassen. Om die reden raden een aantal klimaatexperts aan om CO2e te gebruiken, omdat dit een nauwkeurigere meting is.

[9] De omvang van het belang van SPHDHV in het Glennmont Clean Energy Fund IV B fonds bedraagt per ultimo 2024 5,79%. Dit belang is tot uitdrukking gebracht in de bedragen van de duurzaamheidsindicatoren van het Glennmont Clean Energy Fund IV B fonds.

… en in vergelijking met voorgaande perioden?

Aantal uitgesloten ondernemingen/landen waarin belegd wordt	2024	2023	
Uitgesloten ondernemingen	24	25	*
Uitgesloten landen	1	1	**

*: Bij het vaststellen van het aantal uitgesloten ondernemingen is de ISIN-code als onderscheidende factor aangehouden. Dit betreft alleen aandelen opkomend.

**: Het aantal landen dat (in-)direct door de Sanctiewetgeving is geraakt. Dit betreft alleen aandelen opkomend.

Stemmingsbeleid en *engagement*	2024	2023	2022
Aantal beleggingsfondsen en mandaten	5	5	5

ESG-score	2024		2023		2022		
0 (slechtste) - 10 (beste)	Portefeuille	Benchmark	Portefeuille	Benchmark	Portefeuille	Benchmark	
Bedrijfsobligaties	7,4	6,7	7,4	6,7	*	*	**
Aandelen ontwikkeld Europa	5,8	5,3	5,9	5,4	6,0	5,4	***
Aandelen ontwikkeld Verenigde Staten	5,2	4,9	5,4	5,0	5,4	5,1	***
Aandelen ontwikkeld Japan	5,5	5,1	5,4	5,1	5,3	4,9	***
Aandelen opkomend	6,0	5,9	5,7	5,7	5,5	5,4	****

*: Niet bekend.

**: De ESG-score is de gemiddelde MSCI ESG-score dat berekend wordt als het gewogen gemiddelde van alle beoordeelde effecten (alleen bedrijven) in het fonds, met gebruik van MSCI-beoordelingsgegevens.
***: De ESG-score is gebaseerd op Candriams intern ontwikkelde ESG-analyse en scoremethode. Voor bedrijven gebeurt de eigen ESG-analyse van Candriam vanuit twee verschillende maar verwante invalshoeken: de analyse van de impact van bedrijfsactiviteiten (producten en diensten) en het beheer van de belangrijkste stakeholders van het bedrijf. De originele schaal van 0 (slechtste) tot 100 (beste) is verhoudingsgewijs aangepast naar 0 tot 10.
****: De ESG-score wordt berekend als het gewogen gemiddelde van de ESG-scores van de onderliggende beleggingen. MSCI scoort onderliggende beleggingen op basis van hun blootstelling aan 37 industriespecifieke ESG-risico's en hun vermogen om die risico's te beheersen ten opzichte van gelijken. Zie voor meer informatie https://www.msci.com/sustainable-investing/esg-ratings.

Sustainalytics Overall ESG Risk Rating*	2024		2023		2022	
	Portefeuille	Benchmark	Portefeuille	Benchmark	Portefeuille	Benchmark
Impact aandelen (water)	19,3	20,2	19,8	21,3	**	**

*: De Sustainalytics ESG Risk Rating toont de ESG-risicobeoordeling van de portefeuille. Deze wordt berekend door de ESG-risicobeoordeling van elk portefeuilleonderdeel te vermenigvuldigen met het betreffende portefeuille gewicht. De portefeuille allocaties zijn opgedeeld in de vijf ESG-risiconiveaus van Sustainalytics: verwaarloosbaar (0-10), laag (10-20), gemiddeld (20-30), hoog (30-40) en ernstig (40+), wat een overzicht geeft van de blootstelling van de portefeuille aan de verschillende ESG-risiconiveaus. Hoe lager de rating, hoe 'beter' dus. Alleen beleggingen die zijn geclassificeerd als bedrijven worden in de cijfers meegenomen. De rating is afgerond op 1 decimaal achter de komma.

**: Niet bekend.

KPI's (duurzaamheidsindicatoren) van Impact aandelen (water) - Robeco Sustainable Water Z EUR Net	2024	2023	2022
Aantal uitgebrachte stemmen	981	1041	959
Participaties met een positieve of toegestane neutrale SDG-score	100,00%	100,00%	100,00%
Participaties in strijd met de ILO-normen, UNGPs, UNGC of OESO-richtlijnen voor multinationale ondernemingen	0,00%	0,00%	0,00%
Investeringen op de uitsluitingenlijst	0,00%	0,00%	1,87%

KPI's (duurzaamheidsindicatoren) van Infrastructuur (impact – duurzame energie) - Glennmont Clean Energy Fund Europe III*	2024	2023	2022
Productie van schone energie (MWh, werkelijk, jaarlijks)	114.419	**	**
Vermeden emissies (tonnen CO2e, werkelijk, jaarlijks)	22.942	**	**

*: De omvang van het belang van SPHDHV in het Glennmont Clean Energy Fund Europe III fonds bedraagt per ultimo 2024 8,8%. Dit belang is tot uitdrukking gebracht in de bedragen van de duurzaamheids-indicatoren van het Glennmont Clean Energy Fund Europe III fonds.

**: Niet van toepassing. Houd er rekening mee dat dit de eerste verslagperiode voor het fonds is, doordat dit fonds vanaf april 2025 gewijzigd is van SFDR-artikel 8 naar SFDR-artikel 9.

KPI's (duurzaamheidsindicatoren) van Infrastructuur (impact – duurzame energie) - Glennmont Clean Energy Fund IV B*	2024	2023	2022
Productie van schone energie (MWh, werkelijk, jaarlijks)	1.576	47	**
Vermeden emissies (tonnen CO2e, werkelijk, jaarlijks)	582	21	**

*: Het Glennmont Clean Energy Fund IV B fonds zit nog in de opbouwfase. De omvang van het belang van SPHDHV in dit fonds bedraagt per ultimo 2024 5,79% en per ultimo 2023 6,57%. Dit belang is tot uitdrukking gebracht in de bedragen van de duurzaamheidsindicatoren van het Glennmont Clean Energy Fund IV B fonds.

**: Niet van toepassing. In december 2023 is SPHDHV toegetreden tot het Glennmont Clean Energy Fund IV B fonds.

Wat waren de doelstellingen van de duurzame beleggingen die het financiële product gedeeltelijk heeft gedaan en hoe droeg de duurzame belegging bij tot die doelstellingen?

SPHDHV heeft een commitment van minimaal 10% naar duurzame beleggingen, zoals gedefinieerd onder de SFDR. Met deze duurzame beleggingen beoogt het pensioenfonds bij te dragen aan verschillende SDG's. De belangrijkste 3 SDG's voor SPHDHV zijn 6, 7 en 13. Daarnaast kunnen ook de SDG's 12 en 15 relevant zijn voor SPHDHV.

De duurzame beleggingen hebben de volgende bijdrage geleverd aan de SDG's:

- SDG 6 (Schoon water en sanitaire voorzieningen)
  29% van de ondernemingen in de portefeuille van Impact aandelen (water) had een positieve score op deze SDG-doelstelling.
- SDG 7 (Betaalbare en duurzame energie)
  Infrastructuur (impact - duurzame energie) heeft bijgedragen door 116.020 MWh[10] energie op te wekken.
- SDG 12 (Verantwoorde consumptie en productie)
  15% van de ondernemingen in de portefeuille van Impact aandelen (water) had een positieve score op deze SDG-doelstelling.
  Infrastructuur (impact - duurzame energie) draagt bij door het toepassen van de best mogelijke werkwijze (best practice) van recyclebaarheid van zonnepanelen en windturbines.
- SDG 13 (Klimaatactie)
  Dankzij Infrastructuur (impact - duurzame energie) zijn 23.530 tCO2e[11] emissies vermeden.
  Het Glennmont Clear Energy Fund Europe III fonds is 100% op de EU-taxnomie afgestemd. Het Glennmont Clean Energy Fund IV B fonds 92%.

De belangrijkste ongunstige effecten zijn de belangrijkste negatieve effecten van beleggings-beslissingen op duurzaamheids-factoren die verband houden met ecologische en sociale thema's en arbeids-omstandigheden, eerbiediging van de mensenrechten en bestrijding van corruptie en omkoping.

Hoe hebben de duurzame beleggingen die het financiële product gedeeltelijk heeft gedaan, geen ernstige afbreuk gedaan aan ecologisch of sociaal duurzame beleggingsdoelstellingen?

Hoe is rekening gehouden met de indicatoren voor ongunstige effecten op duurzaamheidsfactoren?

De duurzame beleggingen van het financiële product doen geen ernstige afbreuk aan ecologische of sociale duurzame beleggingsdoelstelling door rekening te houden met de belangrijkste ongunstige effecten op duurzaamheidsfactoren, zoals genoemd in de SFDR. Daarnaast geldt aanvullend voor impact aandelen dat de beleggingen in lijn zijn met met de OESO-richtlijnen voor multinationale ondernemingen en de UN Guiding Principles on Business and Human Rights (UNGPs). Bovendien scoren duurzame beleggingen positief op SDG *Framework* van Robeco en veroorzaken ze daarom geen significante schade.

Waren de duurzame beleggingen afgestemd op de OESO-richtsnoeren voor multinationale ondernemingen en de leidenden beginselen van de VN inzake bedrijfsleven en mensenrechten? Details:

De duurzame beleggingen van het pensioenfonds zijn afgestemd op de OESO-richtlijnen voor multinationale ondernemingen en UN Guiding Principles on Business and Human Rights (UNGPs).

[10] Aangepast voor de inzet van de strategie van infrastructuur. De bijdrage aan de SDG-doelstelling is afkomstig van het belang van SPHDHV in het Glennmont Clear Energy Fund Europe III fonds (ultimo 2024 8,8%) en in het Glennmont Clean Energy Fund IV B fonds (ultimo 2024 5,79%). Het Glennmont Clean Energy Fund IV B fonds zit nog in de opbouwfase.
[11] Zie voetnoot 10.

Hoe is in dit financiële product rekening gehouden met de belangrijkste ongustige effecten op duurzaamheidsfactoren?

Stichting pensioenfonds HaskoningDHV houdt op dit moment geen rekening met de belangrijkste ongunstige effecten van beleggingsbeslissingen op duurzaamheidsfactoren, in de zin van artikel 4 van SFDR.

Wat waren de grootste beleggingen van dit financiële product?

De lijst bevat de beleggingen die het **grootste aandeel beleggingen** van het financiële product vormen tijdens de referentieperiode, te weten: 2024.

Grootste beleggingen	Sector	% Activa	Land
France Treasury Bill BTF	Government	10.1%	France
Bundesrepublik Deutschland Bundesanleihe	Government	4.7%	Germany
Netherlands Government Bond	Government	3.9%	Netherlands
BNZ	Energy*	2.1%	Spain, Italy, Portugal
Kingdom of Belgium Treasury Bill	Government	1.4%	Belgium
Piiparinmäki	Energy**	1.2%	Finland
Gode Wind 1	Energy***	1.2%	Germany
Apple Inc	Technology	1.1%	United States of America
Microsoft Corp	Technology	1.0%	United States of America
NVIDIA Corp	Technology	0.9%	United States of America
United States Treasury Note/Bond	Government	0.8%	United States of America
Taiwan Semiconductor Manufacturing	Technology	0.8%	Taiwan
Carillon	Energy*	0.7%	United States of America
United States Treasury Inflation Indexed	Government	0.7%	United States of America
Alphabet Inc	Communications	0.7%	United States of America

*: Solar PV
**: Onshore wind
***: Offshore wind

Wat was het aandeel duurzaamheidsgerelateerde beleggingen?

Hoe zag de activa-allocatie eruit?

De **activa-allocatie** beschrijft het aandeel beleggingen in specifieke activa.

De meeste beleggingen van de pensioenregeling van SPHDHV dragen bij aan de ecologische of sociale kenmerken van de pensioenregeling (#1). Deze categorie bedroeg 99,5%. Hiervan bestond 10,8% uit duurzame beleggingen. Om het risicoprofiel van de pensioenregeling te beheersen, de beleggingsportefeuille te diversifiëren of om de beleggingsportefeuille op een efficiënte manier te beheren worden financiële instrumenten ingezet die geen ecologische en sociale kenmerken promoten. Hierbij kan worden gedacht aan financiële instrumenten zoals cash en derivaten. Deze instrumenten zijn opgenomen in de categorie “Overige” (#2). Deze categorie bedroeg per ultimo 2024 0,5%.

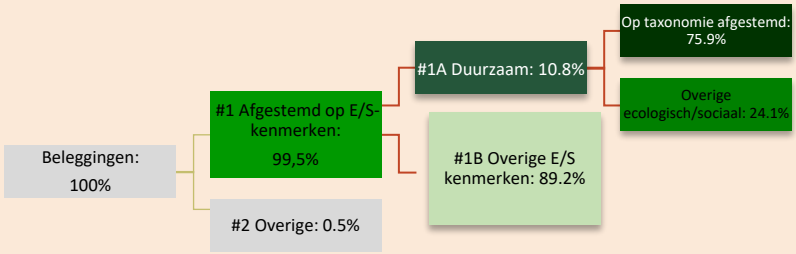

#1 Afgestemd op E/S-kenmerken omvat de beleggingen van het financiële product die worden gebruikt om te voldoen aan de ecologische of sociale kenmerken die het financiële product promoot.

#2 Overige omvat de overige beleggingen van het financiële product die niet zijn afgestemd op de ecologische of sociale kenmerken en die evenmin als duurzame belegging gelden.

De categorie **#1 Afgestemd op E/S-kenmerken** omvat:
- De subcategorie **#1A Duurzaam** omvat duurzame beleggingen met ecologische of sociale doelstellingen.
- De subcategorie **#1B Overige E/S-kenmerken** omvat beleggingen die op de ecologische of sociale kenmerken zijn afgestemd, maar niet als duurzame belegging gelden.

In welke economische sectoren werd belegd?

Economische sectoren	% Activa
Government	24.9%
Financials	15.3%
Energy	8.8%
Technology	8.4%
Real Estate	8.1%
Industrials	7.1%
Health Care	6.6%
Consumer Discretionary	4.7%
Utilities	3.7%
Communications	3.2%
Consumer Staples	2.8%
Materials	2.8%
Mortgage Securities	1.9%
Financial instruments	1.2%
Cash	0.3%
Asset Backed Securities	0.2%

Om te bepalen of aan de EU-taxonomie wordt voldaan, bevatten de criteria voor **fossiel gas** emissiegrenswaarden en de omschakeling naar hernieuwbare energie of koolstofarme brandstoffen tegen eind 2035. Voor **kernenergie** bevatten de criteria uitgebreide regels inzake veiligheid en afvalbeheer.

Faciliterende activiteiten maken het rechtstreeks mogelijk dat andere activiteiten een substantiële bijdrage leveren aan een ecologische doelstelling.

Transitie-activiteiten zijn activiteiten waarvoor nog geen koolstofarme alternatieven beschikbaar zijn en die onder meer broeikasemissieniveaus hebben die overeenkomen met de beste prestaties.

Op de taxonomie afgestemde activiteiten worden uitgedrukt als aandeel van:
- de **omzet** die het aandeel van de opbrengsten uit groene activiteiten van ondernemingen waarin is belegd weergeeft;
- de **kapitaaluitgaven** (CapEx) die laten zien welke groene beleggingen worden gedaan door de ondernemingen waarin is belegd, bv. voor een transitie naar een groene economie;
- de **operationele uitgaven** (OpEx) die groene operationele activiteiten van ondernemingen waarin is belegd weergeven.

In hoeverre waren de duurzame beleggingen met een ecologische doelstelling afgestemd op de EU-taxonomie?

De duurzame beleggingen met een ecologische doelstelling afgestemd op de EU-taxonomie waren gebaseerd op een omzet van 12,5% op basis van de hele portefeuille inclusief staatsobligaties.

Heeft het financiële product belegt in activiteiten in de sectoren fossiel gas en/of kernenergie die aan de EU-taxonomie voldoen[12]?

☐ Ja

☐ In fossiel gas ☐ In kernenergie

☒ Nee

De onderstaande diagrammen geven in het groen het minimumpercentage op de EU-taxonomie afgetemde beleggingen. Er is geen geschikte methode om te bepalen in hoeverre staatsobligaties* op de taxonomie zijn afgestemd. Daarom geeft het eerste diagram de mate van afstemming voor alle beleggingen van het financiële product inclusief staatsobligaties, terwijl het tweede diagram alleen voor de beleggingen van het financiële product in andere producten dan staatsobligaties aangeeft in hoeverre die op de taxonomie zijn afgestemd.

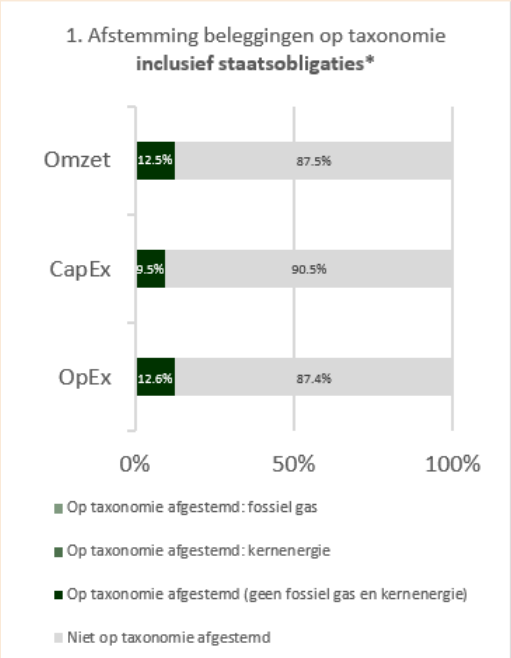

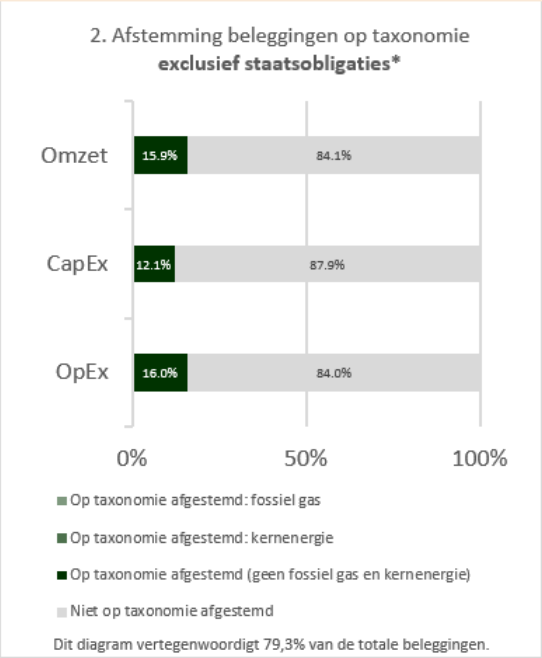

****In deze diagrammen omvat "staatsobligaties" alle blootstellingen aan overheden.***

[12] Activiteiten in de sectoren fossiel gas en/of kernenergie zullen alleen aan de EU-taxonomie voldoen indien zij bijdragen aan het beperken van de klimaatverandering ("klimaatmitigatie") en geen ernstige afbreuk doen aan de doelstellingen van de EU-taxonomie – zie de toelichting in de linkermarge. De uitgebreide criteria voor economische activiteiten in de sectoren fossiel gas en kernenergie die aan de EU-taxonomie voldoen, zijn vastgesteld in Gedelegeerde Verordening (EU) 2022/1214 van de Commissie.

Wat was het aandeel beleggingen in transitie- en faciliterende activiteiten?

0%. SPHDHV heeft tijdens de verslagperiode geen investeringen gedaan in transitie- en faciliterende activiteiten.

Hoe verhield het percentage op de EU-taxonomie afgestemde beleggingen zich tot eerdere referentieperiodes?

In 2023 waren de beleggingen voor 0% afgestemd op de EU-taxonomie.

Wat was het aandeel duurzame beleggingen met een ecologische doelstelling die niet op de EU-taxonomie waren afgestemd?

SPHDHV heeft een deel van de portefeuille gealloceerd naar duurzame beleggingen. De feitelijke allocatie van duurzame beleggingen bedroeg 10,8%. SPHDHV heeft echter niet per thema een doelstelling gespecificeerd en heeft daarom ook niet de bijdrage aan ecologische en sociale doelstellingen separaat berekend.

Wat was het aandeel sociaal duurzame beleggingen?

SPHDHV heeft een deel van de portefeuille gealloceerd naar duurzame beleggingen. De feitelijke allocatie van duurzame beleggingen bedroeg 10,8%. SPHDHV heeft echter niet per thema een doelstelling gespecificeerd en heeft daarom ook niet de bijdrage aan ecologische en sociale doelstellingen separaat berekend.

Welke beleggingen zijn opgenomen in ‘overige’? Waarvoor waren deze bedoeld en waren er ecologische of sociale minimumwaarborgen?

Beleggingen die zijn opgenomen onder “#2 Overige” zijn derivaten en liquide middelen. Deze beleggingen zijn nodig om de portefeuille op een efficiënte manier te beheren en om het risicoprofiel van de pensioenregeling te beheersen. Bij deze instrumenten zijn geen ecologische of sociale minimumwaarborgen.

Welke maatregelen zijn er in de referentieperiode getroffen om aan de ecologische en/of sociale kenmerken te voldoen?

De gehele beleggingsportefeuille sluit volledig aan bij het verantwoord beleggen beleid van SPHDHV.

Het jaar 2024 heeft in het teken gestaan van de verdere verduurzaming van de beleggingen. Dit heeft als volgt vorm gekregen:

- SPHDHV heeft in 2024 haar betrokkenheid bij infrastructuur (impact – duurzame energie) uitgebreid. In augustus 2024 vond naar verwachting de laatste afroep voor het Glennmont Clean Energy Fund Europe III fonds plaats, en werd de voorbereiding op de verkoop van dit fonds gestart. De planning voorziet in verkopen in 2025 en 2026, met een *closing* van het Glennmont Clean Energy Fund Europe III fonds in 2027/2028. Eind 2023 heeft SPHDHV daarnaast een *commitment* van € 80 miljoen afgegeven voor deelname aan het infrastructuurfonds Glennmont Clean Energy Fund IV B. De eerste afroepen vonden in 2024 plaats, en verdere investeringen worden in 2025 en 2026 verwacht.

SPHDHV belegt een groot deel van het vermogen via beleggingsfondsen die beheerd worden door gespecialiseerde vermogensbeheerders. Omdat SPHDHV participant is in deze beleggingsfondsen en geen juridisch eigenaar van de aandelen die het beleggingsfonds aanhoudt, kan SPHDHV geen eigen stembeleid toepassen en voert SPHDHV niet zelf de dialoog met ondernemingen waarin wordt belegd. Hierdoor worden maatregelen om negatieve impacts te voorkomen, verminderen en/of te mitigeren gedaan middels stembeleid en *engagement* conform systematiek en voorwaarden van de gespecialiseerde vermogensbeheerders. Voor meer informatie verwijzen wij naar het document 'SRD II eisen inzake Verantwoord Beleggen beleid' op de website van SPHDHV.

Hoe heeft dit financiële product gepresteerd ten opzichte van de referentiebenchmark?

Niet van toepassing. Met dit financieel product wordt de gehele Pensioenregeling bedoeld. Er is geen alomvattende referentiebenchmark op het niveau van de Pensioenregeling om te bepalen of de Pensioenregeling is afgestemd op de ecologische en/of sociale kenmerken die het promoot.

Referentie-benchmarks zijn indices waarmee wordt gemeten of het financiële product de ecologische of sociale kenmerken verwezenlijkt die dat product promoot.

.